盛京時報
綜合版
今日一大張半
發行者 康德新聞社 新京特別市中央通四三
發行所 康德新聞社奉天支社 奉天市大和區開田町九號
報費 每份六分 國內每月一元五角 國外每月一元七角
電話 編輯 營業 工務

論說

國兵檢查與國民覺悟

自康德七年四月十五日公布實施國兵法以來。對於全國的適齡壯丁。按年施行徵集檢查。入營訓練。本着精軍主義。並依據日滿共同防衛精神。力圖國兵素質向上。以便由國兵的精選精練而完成高度國防國家的偉容。所以對於受壯丁的素養。體格。學識。以及家庭狀況。莫不考慮周祥。審慎取錄。及至取錄合格。入營以後。更以身心兩方面。施以種種的猛訓練。以故成績昭著。一年比一年有顯著的效果。到了本年（康德九年度）。已是第三次壯丁檢查。此項壯丁檢查奉天市業自昨（二日）開始實行。其他省下各縣。也次第着手辦理。預定至十一月爲止。即可全部檢查終了。國兵法本是國家確立治安基礎的大法。本年又值大東亞聖戰方在順利遂行。我國負有銃後防衛的重大責任。尤應強化國軍陣容。確保北邊防護。好使第一線爲解放東亞而徹底擊攘英美的日軍將士。毫無後顧之憂。因此關於本年度的國兵檢查。意義更加重大。我們必須以全力去援護。

被檢查的雖然只是適齡壯丁。並不是全國國民。但是全國國民却不可因爲事不干己而漠然視之。要知道現在的國家。處在現在的長期戰下。必須舉國一致。萬民一心。力行全體主義。滅私奉公。鞏固團結。然後纔能夠克服時艱。端然自保。國防和治安。本是全國國民共負的責任。國軍。不過是直接當國民前面担當第一線工作罷了。可見國兵就是第一線的國民。國民就是防後的國兵。服裝雖然不同。任務却是一致。因此全國國民。當此檢查壯丁之際。必須視同己事。充分注意。在壯丁檢查體格的同時。全國國民都要自動檢查心志。自問本心。是否以國家爲重。自問本志。是否有報國之誠。然後自相勉勵。一致奮起。不拘國兵和國民。要共同向鞏固國防。確保治安。援助聖戰遂行上。協力勇往邁進。

在本年度壯丁檢查中。有一件値得注意之點。就是因爲本年內曾由政府制定國民勤勞奉公制度。力倡國民皆勞的精神。所以對於這次壯丁檢查。合格者固然是入營訓練。就是不合格者。除去身有殘疾的以外。都要以相當時期間。致力於勤勞奉公。以便發揮壯丁的精神。而作全國國民的先導。同時。全國國民對於此點。也要本諸全體主義的信條。追隨壯丁之後。一致供獻體力。爲國家去勤勞奉公。開發建設。增產防邊。其實爲國家效勞。也等於爲自己效勞。因爲國家開發建設。自己的事業纔能發展。國家增產防邊。自己的生活纔能安定。國民和國兵既是一體。國民也是一體。所謂的全體主義。就是這個道理。所以當此國兵檢查的時候。全國國民要有一種新的覺悟。萬不可以爲自己不受檢查。便行若無事。自適其適。那是非常時下尤其是全體主義下的絕大錯誤。

掌握東亞全域行政
新設大東亞省
日本閣議正式決定

【東京一日電】政府於日前發表決定減裁勅任官並各官廳部局課廢合等行政簡素強力化必要之措置、更鑑於大東亞戰爭飛躍的進展、企圖順此情勢、作行政機構杜本清源的改革、前以企畫院爲中心、關係各省間、銳意構想、業得成案、一日定例閣議、提出大東亞省設置要綱、正式決定、一日午後九時二十分、情報局發表如左、

大東亞省設置要綱

第一 方針

爲期大東亞戰爭完遂及大東亞建設之必成、自應設置担當大東亞地域內（除外內地朝鮮台灣及樺太）諸地域政務施行之一省、且擬順應斯情、整備充實現地機構、

第二 要綱

（甲）中央機構

一、設置大東亞省、使成爲關於施行大東亞地域（內地朝鮮、台灣及樺太除外）政治、經濟、文化等諸般政策一元的機關、但關於純外交事務則歸外務省所管、

二、大東亞省擬行左列事務、

（1）施行關於大東亞地域政治經濟文化等諸般政務（純外交除外）事項

（2）關於大東亞地域內諸外國帝國臣民事項及關於帝國商事保護事項、

（3）關於大東亞地域移植民及關於拓殖事業事項、

（4）關於在大東亞地域以事業爲目的、依據特別法律等設立之會社業務監督事項、

（5）關於大東亞地域對外文化事業事項、

（6）關於大東亞地域下鍊日人要員事項、

（7）關於關東局事項、

（8）關於南洋廳事項、

而在大東亞省、爲策應協力統帥部行關連大東亞地域內占領地行政事務、

三、關於對滿事務局及興亞院外務省東亞局及南洋局並拓務省拓北局、拓南局及南洋廳事務、概統合於大東亞省、

四、大東亞省職員、得由陸海軍武官及一般民間任用

五、爲謀大東亞省與關係各省之連絡、在大東亞省設連絡委員會、

備考＝對滿事務局、興亞院、外務省東亞局及南洋局、拓務省、關同大東亞省設置、即告廢止

（乙）現地機構

一、大東亞地域大公使及其他現地機關、統合統成爲大東亞省所轄之現地官廳關於各項現地機關職員之身分事項、概隸大東亞大臣所管、關其職務受大東亞大臣之指揮監督、但關於純外交則受外務大臣之指揮監督、

二、現地機關職員、得由各省文官及陸海軍武官及一般民間、廣行任用

第三 大東亞省設置同時、關於外地行政、措置如左、

一、關於朝鮮及台灣行政、在必要範圍、以與日本內地同樣辦理爲目標、關其實施方針、另途考究之、但在朝鮮台灣現地綜合行政、概如現狀、樺太則編入內地行政

增強戰爭建設巨力
東條首相談話

【東京一日電】東條首相、關於大東亞省設置、一日夜發表談話如左、

大東亞之建設、立於戰爭之完遂與不能一體之關係上、帝國之戰爭遂行正爲此耳、故大東亞之建設與高遠之理想實現同時、必須以帝國戰爭遂行力之急速增強爲中心而絕對進展、因此大東亞建設之企畫實施、愈與海軍之通繫密切協調、於一元的且包括的組織下、期其最神速果敢之運營實爲緊要、故今政府、決定設置大東亞省又關於本措置關聯之朝鮮台灣及樺太鑑其發達之現狀、期內外地眞正之渾然融合、必須講求諸般之措置云、

堪注目諸點

【東京】於一日之閣議中大東亞省設置要綱已見決定發表、關於此要綱値得注目之諸點如次、

一、大東亞省之政務施行地域爲滿洲國、中華民國、法屬印度支那、泰國等諸國及關東局、南洋廳之所管區域、對於其他馬來、東印度、菲律賓、緬甸等南方佔領軍政施行地域則本策意協力軍政之見地、

一、從來大東亞省政務施行地域內之獨立國家之地位、及其權威與從來毫無變更、

一、大東亞省所掌之事務爲純外交以外者關于純外交仍由外務省指揮監督、

一、大東亞省與統帥部具有密接策應協力之關係、因此須協力南方佔領地域之行政事務、例如要員之鍊成等之實施及其實際之運用、全盤於軍政下、

一、對滿事務局、興亞院、外務省東亞局及南洋局並拓務省拓北局、拓南局及南洋廳均被發展統合於大東亞省之中此等官廳所屬之官吏亦按原則吸收於大東亞省更應於必要考慮所要人員之增員、

一、大東亞省所屬官吏關于純外交須受外務大臣之指揮監督、

一、伴隨大東亞省之設置、大東亞地域之大公使及其他現地機關全歸大東亞省所轄、關于大使公使等之名稱、與現在并無變化、然中華民國之興亞院連絡部等名稱、自然改正、

一、伴隨大東亞省設置外地行政抄如左措置、樺太全被編入內地行政、朝鮮及台灣在必要之範圍內、以與內地同種辦理爲目標、然關于其實現之方策、則加以政治的考慮、及行講究、朝鮮總督、台灣總督之特殊地位、并無何變更、

我國表明贊意

即應大東亞建設之進展、此次日本政府決定設置大東亞省積極改廢對滿事務局興亞院外務省、東亞局及南洋局並拓務省之一部等、實行一元之統合、現地機關則爲其所管現地之官廳、關于此事滿洲國全官民均以促進大東亞建設者、表明如左之贊意、

蓋在大東亞戰下、日本政府以如斯之一大英斷、斷行各省關係機關之一大統合、而集強各方面之政治力確立担當指導大東亞新秩序之建設爲共榮圈確立強力、而明朗之一大新政治機構者當此共榮圈在在建設時、實向共榮圈內甚至世界表明對大東亞建設不退轉之決意也亦即於共榮圈建設所同慶者也、況從來日滿一體不可分之關係早已明顯、故茲於對日本之聖戰目的之完遂全局協力之滿洲國、惟有表示全面之支持也、且本誌日滿一體之根本戰、與親切日本之積極的體制相於呼應、對大東亞新秩序建設與以緊密之協力、如此決意愈益鞏固、故對此大東亞省之新設、乃由衷心表明贊意及協力之決意者也

新大東亞省大臣
東條首相握候補者腹案

【東京】與大東亞戰爭完遂經有不可分之關係、應推進建設已於大東亞省一日之閣議、決定發表、然此件之實施以十月一日爲目標、急速諸般之準備而東條首相持有新大東亞省大臣候補者之腹案、是以十月一日之官制交附同時實施新大東亞大臣之內奏、

開設時期 十月一日

【東京一日電】政府在一日夜之續行閣議、決定設置大東亞省而與行政事務簡素化相併行、開設時期、定於十月一日、預定急速進行諸般準備、而隨同新省設置、關於人事、似亦有充分內案、至於開設當如豫定而行之、

關東局總長談

關東局總長、關於大東亞省之新設發表談話如左、

尚未接到中央方面何等之訓練與連絡、余正考慮如何實行待中央得到連絡乃本此集緊關東局竟以大東亞省之現地集關決定今後之方向、其次於駐滿大使館訪問花輪參事官

大東亞省之新設在大東亞戰爭運行上乃爲當然預期之事由大乘之見地觀之、自當積極協力、關于純外交今後當受外務省之指揮監督然由中央尚無何等連絡、故於上京商議以前、尙不知如何處理、不過只以滿洲開拓事業之日滿連絡機關常置之拓務委員會事務局訪問曹酒事務局長、

關于此次之大東亞省尚不知何等具體之事、然業務連絡之敏捷却不難想像、關于委員會之自體、爲本於日滿兩國之條約設置者、而條約毫無變更、惟機構由大東亞省設置、關于拓務機構當局等、尚無明示、亦無由本省之指令、但現在未行手續者亦正當努之事也、

英美罪狀累累無窮
軸心鐵槌重懲不貸
希總統在歐戰紀念日高呼

【伯林一日電】希特勒總統一日當歐洲大戰勃發三周年記念日之際對德國民發表聲明要旨如左、（圖：希特勒總統）

德軍兵士於世界各地犧牲自己之生活與生命而戰、彼等於此戰、大部分不但得歐洲諸國民且得東亞諸國民族之協力、此等諸國、以同盟條約與信念忠誠尚結、我等爲國家社會主義防衛而戰、德國之敵乃以總國爲目標、以結合之國際的猶太結社、共產主義與民主主義、破壞歐洲文明、如英美宣傳機關主張、各人無職業、衣服居住不足新世界之建設、若爲英美之意思則彼等毫無侵德國權利之必要、總之此等問題、皆在德國已解決乃至爲決途上之問題、此等國際犯罪者之意思、斷非社會秩序之建設、乃彼等反對資本主義之資本主義之諸國幾忍的破壞、彼等之意思與目的爲奴隸化印度之奴隸化即爲通例、而奉共產主義之猶太人於此次戰爭、正爲双方陣營之主要職爭使嗾者、然導歐洲民衆於餓死之羅斯福、買其稱、斯達林等自稱所謂『人類之友』之此等國際犯罪者之企圖、亦於德軍並其同盟軍之前古未曾有大戰鬪後確保歐洲民族之生活圈、然現在早已完全失敗、此大戰鬪結果、隨同德國之爲國家社會主義國家前進、未幾可得和平與幸福之甦生、然爲此之實現、不但戰線之犧牲亦必須有國內之犧牲、余茲對德國國民、切望盡後之義務不已云、

德海軍戰績偉極
英失空母伊哥爾以下艦船無數

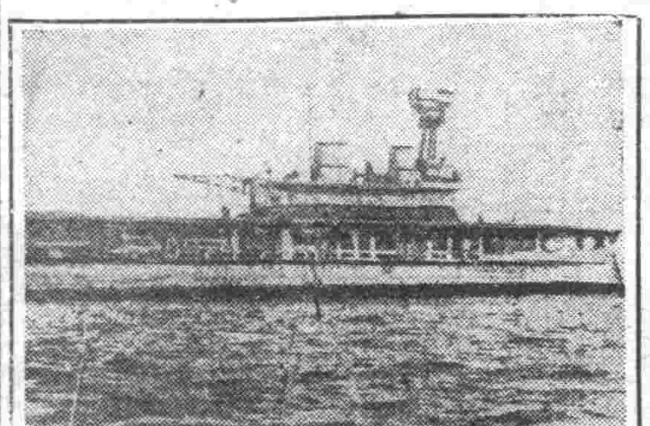

【伯林一日電】德軍司令部一日發表、八月中之德海軍戰果擊沈船舶噸數六十九萬九千百噸、其中以德潛水艦擊沈者約有五十六隻六十六萬七千一百八十四噸、以快速水雷艇擊沈者約有五隻三萬二千噸、此外更有二十三隻計十三萬噸命中德軍魚雷、該期間中被德海軍擊沈之敵艦艇英空母伊哥爾一萬二千噸級假裝巡洋艦一、驅逐艦二、潛水艦一、快速水雷艇十、護送艦三、小型舟艇三、大破敵艦艇 驅逐艦二、快速魚雷艇數隻、

一、對敵艦艇德空軍所收之戰果、擊沈商船十四隻、計十萬九千噸軍艦巡洋艦二、驅逐艦四、潛水艦一、水雷艇一、快速水雷艇一、哨戒艇一、護送船一、更德空軍對敵空母二、巡洋艦十二、驅逐艦十二、快速魚雷艇四、以上小型氣艇及護送船一隻分別與以大損害云、（圖爲英母艦伊哥爾號）

國軍飛行學校猛訓練參觀記

山口記者記

照片 上在出動前、活躍於詳細準備之整備員、下在格納庫之整備員猛訓練

壯志凌雲以航空衛君國
幾多青年都是未來的乘風戰士

由奉天之大工廠街、鐵西之中央通的街道西下約八公里就到了日俄戰爭時使第三軍的迂迴作戰容易實行的第六、第三十三兩聯隊直至全滅不斷戰鬥之于洪屯的部落、彼處有一所練成國軍誇示的飛機的陸軍飛行學校行不及一公里、周圍盡爲高粱大地充滿深綠色、到校門時野口校長和各教官都走出來我便爭著他們的領導、參觀充滿希望的熾烈的訓練、並得以觀察未來的荒鷲們的生活 以下是報告的正文、

現在日本爲完成重大的東亞之使命、舉國一致邁進大東亞戰而滿洲國乃日本的眞正協力者、六年以前以諾門罕的空中戰、將蘇聯機打落百數十架、由空英魂、野口、校長的體驗、所得的信念、都貫徹在教育上、記者一問、便可議起來、

在這學校除日、滿系外還有鮮、蒙系而是充滿民族協和色彩的、民族協和的國家 正可反映、這個學校、我想民族協和好在何處呢！自然、那是文化的進展了、哥哥領導弟弟、而互相抱有人格和識見、自然所須要的是偉大的指導、如果由衷心不惜愛以愛情、他們當然是欣喜的於光風校就可布滿愛人的香氣、

如果民族協和爲第一綱領、這個學園一定要開奇香爛漫的協和之花、校長笑着、我說這樣的口吻現在學生爲○○名分操縱生整備生都是將校、在這裏入學的都是由各軍區選出的優秀的青年將校、彷彿他們沒有被徵的時候、一直在練習飛空門的日課、大致在本年九月二十日畢業、年青的中島上尉亂飛着他的小級練習機、在滑空場的雜草上開始說話了、

一大概在這國里都是相同的將校學生大多通勤但自己都在學生舍中度營內生活、野口閣下的意見是這樣如果通勤則缺欠緊張的成分而營內生活就能收到極大的效果、現在是六時起床其後立即向宮城及皇居遙拜全體生實行劍道凡半小時間、再進早食由八時起至十一時半是飛行演習、我們在畢業前、每午後都有學課、我們在去年十月一日入校最初的三個月各種學課、學些機械的基礎智識、三個月過去教官就指導自乘操縱的中級練習機、和下降上昇離陸着陸方向變換等漸漸地就可單獨飛行了、這時的喜悅眞是描寫不出來的這時、中島上尉也變着飛行服中、微笑着、爲什麼心情呢？最初單獨飛行時眞有一番感慨吧、中島上尉聽說著、特別帶一點心滿得意的、已然他的答禮、現在基本訓練完畢後、是要一步一步降下等的特種飛行高等飛行及編隊飛行等、同時由中級練習機進至高等練習機、更換乘實用機返復練習、最新學習的技術後、今年度員能、中島先生畢業後可以入隊吧？任那門單一行嗎」、「雖惟有了氣魄是不能離校的、須於隊里勤務約一年、由上官測督、戰鬥訓練、其後再以甲種學生更要經半年、否則是什麼地方也不能去的」我卻認着中島上尉、上擋經的秘密、中島上尉生氣勃勃地說話、整備生訓練大略相同、今年度員的數約有三百餘名、都是

研磨部分品之少年技術士們

合了、由四月起使之入隊後、與兵局模最初的三月間、實行體育和精神的訓練、教以基本工術、經半年後、得到優良的成績、父兄雖以其在家留有盜僻、賭博及怠惰等、頗爲憂慮、但已成爲好人、能夠勤奮、誠可喜也、日前余曾請治安部改此技術工爲技術兵、治安部也很贊成、從本年起、是等少年、即成爲技術兵矣、

神津上校引導赴少年技術工工作的第二工場、那些青年、在發動機油垢里一一研習分解、部分品、而且從事修理等、於此、「立正！」之一聲上官號令、後等立即停工、起立向神津上校致注目禮、堂堂軍人之姿、呈現面前、記者興趣至此、『分解或組立、後等實爲操事、』神津上校對於少年工所歷之發動機部分品、一一加以說明、『願後等早日成爲少年航空兵』、

『是、在明年、因於技術兵的生活、自後年起、定行異於外兵』、

爲廿三年間乘飛行機之態少校、神津上校曾言、乾少校會說、乘飛行機如立山嶺上、眞是請絕對安心云云、不久、已成機上之人、未幾、引擎聲音甚高隨即滑出上昇、警備傍觀地上、有如黑棋子焉、

首任丹麥公使 將於八日抵京

首任駐滿丹麥公使耶里都埃氏、爲捧呈國書、特於八日午後二時五十分來京、即時入大和旅館、十日參進帝宮、畏蒙 皇帝陛下御臨接見懇謹捧呈國書、但該公使預定於十五日參加建國十周年慶祝式典後赴東京云、

蘇聯發表戰況

【莫斯科一日電】蘇聯情報局一日夜發表

一、赤軍一日於斯達林格勒西北方及西南方實行頑強增援之戰鬪、於斯達林格勒西南方之地點、德軍集結戰車多數實行攻擊、欲進入德防禦陣地、赤軍乃與混戰之德軍交以激戰、在北他地點赤軍已後退至新防禦陣地、

一、德軍於克拉斯諾達爾方占領數處村落、赤軍雖數占優勢之德軍所削、而後退至新陣地云、

活寶貝

注意!!

教育掛圖

欲第二代國民教育向上
必須依賴若素教育掛圖
請學校和學童齊心兌換掛圖吧

全滿國優國民學校師長們、你們的職業是神聖的、使命是重大的、因爲一般第二代小國民教育程度的好壞與高低、全負在你們的肩上、你們的責任既然這樣重而且大、那末除了忠心盡職教導外、再就是設法怎能促進學童有向學興味、使他們在每一程課上都有相當材料作參考、好解決一切難題、這樣學童的知識和學問、不間也就可以知道是有相當長進的、還愁學童教育不向上嗎？質據說來、學校最感缺之的是甚麼呢、不是人材、所最缺乏的乃教學上所最不可缺少的教育掛圖、本若素教育掛圖不僅可作教師之良友、爲教材上之一大幫助、同時於學童之心得上、也可以給極深刻的良好印象、就以研究植物有植物掛圖作參考、研究機械有機械掛圖作參考、以外動物鑛物山川名勝以及全國地形大勢、掛圖內無不詳爲記載敘明、所以若想國民教育程度提高、非須依賴若素教育掛圖不可、敝社除以提高國民健康外、更以教育報國爲宗旨、所以於康德八年度、即廣向全國各國優國民學校開始大量寄贈「若素教育掛圖」其種類之多竟不下三十餘種、兌換方法也極爲簡易、以下爲若素教育掛圖六大特色、掛圖目錄、兌換方法並其掛圖郵費表

若素教育掛圖六大特色

一、本掛圖蒙民生部教育司編審官室指導、滿洲教育資料會的編纂
一、本掛圖爲參考優級學校、與國民學校課程銜接發行
一、內容以引起兒童向學趣味、保準學習速力、便利師長教導、而適合我國教育目的爲主
一、掛圖的繪畫、均爲專門畫家所揮筆、以及特別攝影
一、印刷由東京三大印刷會社分擔、用最新方法以B製版及グラビヤ印刷
一、解說、每張掛圖均附有民生部教育司編審官室所撰的解說一份

若素教育掛圖目錄

第一號 撫順炭礦露天掘
第二號 果實種子之散布
第三號 蚊
第四號 體操大會
第五號 「サクラ」ト「フジ」
第六號 自動車
第七號 風的強弱和天氣預報信號
第八號 大豆
第九號 軍用鴿
第十號 蒸氣機關車
第十一號 あじあ
第十二號 樹木的種類
第十三號 我們的軍艦
第十四號 滿洲產淡水魚
第十五號 太陽系
第十六號 高粱
第十七號 牧羊
第十八號 纖維農業
第十九號 蝙蝠
第二十號 野口英世
第二十一號 岩石的循環
第二十二號 滿洲產重要毛皮獸
第二十三號 熱河地方的沙漠
第二十四號 飛行機
第二十五號 滿洲國全圖
第二十六號 從煤田產出的植物化石
第二十七號 滿洲國的忠靈塔
第二十八號 君が代
第二十九號 馬的種類
第三十號 木材
第三十一號 ハワイ大海戰

兌換方法

一、兌換券已全部裝入若素的裝盒內、包裝三百錠者一張二千錠者三張
一、學校將所收集的兌換券、寄至敝社、即寄上所欲兌換的「若素教育掛圖」
一、兌換券六張、可兌換掛圖一張、多換者依此類推
一、「新滿洲國地圖」、兌換券三張即可兌換一張
一、掛圖郵費、歸兌換者負擔以郵票代用
一、來信須註明、學校名稱、印記及詳細通信地址
一、私人或商號代理學校兌換亦可、但於兌換券上必須蓋有校戳

掛圖郵費

掛圖郵費、由兌換學校負擔、兌換時請將郵費裝入信封、一同寄來、以郵票代用。

掛圖張數	郵費
一張	四分
三張止	一角二分
五張止	一角六分
十四張止	四角
三十張止	六角
六十張止	八角

奉天市信濃町十七號
若素製藥株式會社

德軍距斯達林格勒廿四公里
西南威脅節節加重

【里斯本一日電】據莫斯科來電、以突入斯達林格勒爲目的之德軍、於三十一日、更盡其全力而開始悽壯之新攻擊、對此赤軍乃死守陣地努力於防戰、然其形勢却更加重大化矣、尤其德軍戰車部隊因得到有力之增援部隊、乃屢次攻擊、向斯達林格勒從事肉搏、在斯達林格勒西南地區、德軍沿馬特維克斯克斯達林格勒之鐵道線、向赤軍陣地爲猛烈戰而猛進成功矣、赤軍爲阻止此新攻擊、雖行躍起奮戰、但依德側情報則謂德軍已進入距斯達林格勒廿四粁地點之全面突、自西南部所來之德軍威刻刻加重、即在斯達林格勒西北地區德軍更突入赤軍陣地成功、後續部隊正●續向確保突入地點而努力中、潮打入、赤軍漸漸後退德軍、則漸漸擴大現已迫至斯達林格勒附近矣云、

德佔領卡拉斯

【伯林一日電】斯達林格勒西部地區之德軍、於激烈之市街戰之後、由德軍司令部發表數日前將該市西方七十公里之頓河東岸之要衝卡拉斯完全攻略、由西方漸向斯達林格勒防衛線加以强壓之旨、以機甲部隊爲中心之混成攻擊部隊、分兩手猛攻卡拉斯制壓赤軍之砲火後、突入市內、四小時之激烈防衛戰後、停車塲以乃市內要衝、悉形佔據、與赤軍以多大損害、將同市完全攻略云、

北非德方援軍屢增
新總攻即展開

【里斯本一日電】關於在北非方面樞軸軍之新攻勢、倫敦路透社有如左之電稱、羅梅爾將軍按照預想、而再開攻擊、向卡達塔拉溼地帶之聯合軍陣地、●右翼攻擊、然倘未能侵入卡達塔拉溼地帶時、則羅梅爾將軍當然試行突破依紹裝備及兵數威力之聯合軍陣地、該羅梅爾將軍前此會明瞭攻守且有試驗、後●爲裏秀之戰車、最近又得增援軍、不僅機械化師團得以補充、即新的攻勢、亦漸强化、德步兵之增强、已有相當數目、

於諸佛羅索斯克周圍
德軍陸續集結

【里斯本一日電】在西高加索作戰中之德軍、與赤軍展開激烈山之岳戰、似已近迫諾佛羅索斯克、柴普塞等赤軍恃爲最後據點黑海要港背後、尤其諸佛羅索斯克之形勢態形逼迫、一部消息云、德軍先鋒部隊、一日遂突入該市西北地區、而維無確報、德軍機甲部隊、刻下正陸續集結於該市周圍、在西高加索作戰中之德軍激戰之中、極續益壯烈之攻防戰、最新之莫斯科電亦承

諸佛羅索斯克
入德重炮射程

【伯林一日電】關於諸佛羅索斯方面之戰況、德軍當局一日以海洋通信言明如左、由於德軍之攻略阿拿波能有諸佛羅索斯克之攻略態勢、已於數周間前、曝於德空軍爆擊及海軍砲擊下之諸佛羅索斯克、今已捲入重砲之射程距離內云

戰場焦土化
狀況極慘

【里斯本一日電】據莫斯科來電謂、斯達林格勒周邊之激戰、連日轉劇圍繞要塞線之一帶之戰場、均呈出焦土化之慘淡之情況、原來近一兩日來、戰況最緊急則、在西南地區此方面德軍之進出尤爲顯著赤軍受德軍之重壓、漸次後退、西北地區方面赤軍似因最後之反擊、對德軍之左翼、取中外興包圍之作戰、然據云幷未成功云

北非戰局俄然緊張
德軍實施總攻

【里斯本一日電】於愛爾阿拉敏繼續對持情勢之北非戰局、三十一日之拂曉、羅梅爾軍再開總攻擊、果而情勢緊張、此次之攻擊、以攻略亞利山大爲目標、樞軸軍作大規模之新攻勢、目下雖不明、但羅梅爾軍無日不在强襲英軍主要陣地、同時聯合軍側之南部地區、似有後退之勢、據倫敦情報羅梅爾將軍已將戰線整備補强完了、並在沙漠地帶、已經過酷暑、由以上各點觀之以此次之攻勢、將向亞歷山大及蘇彝士大運河作積極的作戰、故今後情、懸念勢態緊張矣云、

德軍迫近
蘇聯承認

【里斯本二日電】一日深更蘇聯情報局始發表、斯達林格勒西北及西南兩地區展開激戰之發表、頗表現出德軍之攻略戰已入於最後段階之意味、德軍攻擊之重點亦由當初之西北地區、移向西南地區矣、於兩軍戰

空陸交攻戰況激烈

【里斯本一日電】開羅來電稱、樞軸軍之攻勢、至一日更加强化、在各地區展開激戰、戰局之中心仍然在南部地區英軍由阿萊拉爾地帶北端、於約十三公里悉體馬丘陵、構堅周之陣地頑强抵抗、而德軍以有力戰車部隊再三加以强襲、試以强行突破最近情、報稱、德地上部隊、對急降下爆擊機猛烈之集中攻擊加以援護、突破英軍地雷源前進約十公里脅威英軍主陣地云、

全印會委員
薛爾馬氏被捕

【里斯本一日電】據達到當地之情報稱、國民會議派、全印委員會委員薛爾馬、一日在聯合州昆波爾被英官憲逮捕、但比哈爾州政府發表對各都市課以一萬五千磅之罰金云、

天皇陛下駕臨鳳凰間
對東條兼外相賜優渥勅語

【東京一日電】天皇陛下一日午後八時、御常軍裝、英姿嚴禮、御臨鳳凰間、於幟田文相侍立之下、賜予東條首相拜謁、而對兼攝外相、賜予御親任之優渥勅語、並經由幟田文相對電報兼攝外相傳達官記、親任告終親任式云、

索敵歸來之日本海軍機（在○○基地、海軍省許可濟第五一七號）

追懷熱河作戰當時
小磯朝鮮總督談武藤元帥

【京城】輔佐建國之元勳故武藤元帥、當時爲關東軍參謀長、盡瘁於滿洲建國、今朝鮮總督小磯國昭大將、於滿洲建國十周年祝典之際、乃以感懷追憶建國當時之回憶、說明創業之滿洲國、談話如左、（國即小磯總督）

一談起滿洲之建國、余所不能忘者、爲大正五年初大隈內閣當時滿洲宗社黨事件、蓋余以爲該事件與滿洲建國所擁之道程完全相同、即宗社黨事件當時、中國內地混亂已極、袁世凱於北京爲大總統、從業欲思得皇帝之稱號、若此實現、則有永爲東洋之禍亂根源之情勢、於是立即於大乘的見地之當時之日本政府、乃以何等方法手段、溝世凱政權於沒落、而擁立清朝遺臣之北京政府、於混亂之下、並以華中及山東爲中心、於華北各地施策、即所謂宗社黨事件、原來宗社黨事件乃以滿洲之主滿洲施策、即所謂滿洲獨立、實當滿洲建國所包藏之企圖、成一片而獨立的存在、思維爲當時經濟建設其中心的存在、思以獨立國家與建設、吾實日滿兩事變當時、之北京並…

年三月余（當時少佐）以關東軍參謀、擔任熱河作戰、同時更爲調查經濟、當時作戰指導上與調查、同時更爲調查經濟、此於熱河作戰指導上與理、余以非常自信、熱河作戰之中央突破戰、此次歐洲大戰通過具關外之德軍、亦以此戰法應於名將和克之大勝、實爲熱河作戰之前哨、乃先奪因當時正面戰之蘇聯之時哈爾德之大斯基、然此戰爲獨創者、實不可知、且彼時哈爾巴之首相於英國、愈此戰之能、熱河作戰、旅行各方面故則自熱河之地、在此次歐洲戰場、奉之英國、此乃以熱河戰之天才、乃以機械化兵力之中央突破戰、… 聯日本之大乘的信念與事變之眞相、李頓最初以爲日本未免侵略、尤其熱河熱河山海關進北戰、河被張學良所懷柔、故以侵略觀對日本之態度逐日惡化、蓋此不外英美爲日本之脫退聯盟、乃當然之事、日本之進出大陸結果、故納、當時日內瓦之松岡全權活躍背面、尚有駐川中將、石原中將等之活躍、已爲周知者、回憶滿洲之建國、乃中國之再建根基、日滿華三國之堅固握手、乃大東亞建設之根基、又大東亞建設之根基正爲八紘爲宇之根基、滿洲建國正爲世界再建之根基、有重大之意義存在、迎建設十周年之滿洲國民間、願於關之發展、爲萬國而高於雄大氣宇向世界邁進之氣魄、祈滿洲國前途發展云、

牽制斯市重壓之側面反抗
據點盧焦夫市陷落

【斯德哥爾摩三十一日電】爲牽制對斯達林格勒加以重壓之德軍、擴哥夫大將麾下之赤軍中部方面軍、過去以來對盧焦夫地區之德軍、試行猛烈之反抗、綜合三十一日達到當地之諸情報、據哥夫軍由三萬向盧焦夫市加以攻擊一時渡窩瓦河向西岸進出、與德軍之間展開激戰、赤軍之盧焦夫反抗、爲主明係企圖使在斯達林格勒戰線上活躍中之德軍一部轉向方面之牽制作戰、然德軍於多雷期中、反覆作戰據在比次捷爾奇欣哥軍之哈科弗之反抗齊莫欣哥軍之哈科弗之反抗、頑似行有効果云、盧焦夫市周圍築之堅固陣地之赤軍、現在德軍將盧焦夫完全確保、中立方面之觀測、如管對南部戰線施行之

滿鐵
遂行國策使命期運用敏活
增强新京支社機構

滿鐵隨同時局進展、業務愈益擴大、其國策的使命亦告加重、在交通及其他經營上、在新京須要折衝、決定者多、關於滿洲全般政治、經濟之密與協力爲適切迅速、最使山崎副總裁、常駐新京、此次與東、滿日政府及其他關係諸機關、更形連絡緊密、循從情勢變轉、使即時即應對策、無稍遺憾擴充增强新京支社機構、從來四課（庶務、業務、鐵道資材）一室（總裁）改變如左、同時、勘其重要性、採取理事支社長制、以對於滿洲各般施策、總從協調强化、在戰時下、將貢獻日滿國策之遂行、以九月一日令發表人事如左、

新機構內容

△新京支社長（理事）次長

○庶務課：庶務、秘書、弘報、會計四係

○企劃室：綜合、企劃、交通動員計畫總括、主計人事、勞務、勞需、防衛

○新京厚生事務所

○新京工事事務所

○新京滿鐵防疫所

○業務局：營業課（運輸營業、自動車、水運）施設課（改良、工事、工作、電氣、建設）殖產課（監理、產業、拓殖）資材課（資材物動計畫）鑛業課（石炭、工業鑛區）

（乙）輸送局第一課（特殊輸送）第二課（統制輸送）

（丙）調查局幹事室（庶務、業務、資料）第一調查室（農業、工業、流通）第二調查室（情勢分析物量調查）北滿經濟調查所

人事辭令

錦州鐵道局長　參事　宇木　甫

哈爾濱鐵道局副局長　參事　高野　與作

命工務局長　參事　西川　總一

命鐵道技術研究所長　工作局長兼鐵道技術研究所長　參事　渡邊務之助

免兼務　哈爾濱鐵道局長　參事　大塚　正巳

命奉天鐵道局長　奉天鐵道局副局長　參事　中村　英城

命錦州鐵道局長　牡丹江鐵道局副局長　參事　濱田　有一

命哈爾濱鐵道局長　東京支社次長　參事　佐藤　晴雄

命東京支社長　東京支社經理課長　參事　西村　芳彥

命東京支社長　理事　古山

命新京支社長（元新京支社長）參事　神守源一郎

命新京支社次長兼新京支社企畫室主事

命新京支社庶務課長（新京支社庶務課長）參事　丸尾　澄

命新京支社業務局長（元新京支社次長）參事　菅野　誠

命新京支社輸送局長兼鐵道總局輸送局長　參事　秋田　禮作

命新京支社調查部次長（新新任勤）參事　阿部　勇

命新京支社調查局長道京支社調查局第一調查室主查

內閣發表辭令
任東鄉氏爲貴族院議員

【東京一日電】政府一日以貴族院令第一條第四號、以辭任外相之東鄉茂德氏爲貴族院議員上奏蒙御裁可、又川越外務省顧問及西外務次官伴隨東鄉外相之辭任而提出辭表、經發令如左、

內閣辭令（一日）

從三位勳一等　東鄉　茂德

任貴族院議員　敍從三位勳二等

外務省顧問　川越　茂

依願免本官

外務次官　西　春彥

依願免本官

軍政渾然一体

【東京一日電】東鄉外相以一身之關係於一日提出辭表後新外相乃由東條首相兼攝、是日夜、立於宮中執行親任式、蓋爲强力推進大東亞建設計、由現役陸軍大將之首相兼任陸相、在征戰下確立軍政之渾然一體關係、更以東鄉外相之辭任爲契機、而兼攝外相之職、樹立即應時局進展之軍事、政治、外交之緊密之三位一體關係、於是日本不動之對外政策、即應進展之作戰、備收帝國之內政之成果、愈益强力遂行、皇國之至上目標即大東亞建設之完遂、亦愈益促進、而樞軸諸國之血盟乃愈强固矣、如是期理世界新秩序建設之不動體制乃確立云云

首相閣議報告

【東京一日電】展續午前續行中之一日、定例閣議於午後八時半再開、東條兼攝外相以下全閣僚出席、先東條首相、述說任命之旨如下、

東鄉外相此次因本身之關係、而提出辭表、仰蒙御裁可、並決定辭任、爲其後任之我拜命兼任、更推薦東鄉前外相爲勅選、又隨西外務次官之辭任、其後任命山本東亞局長、並亦承認川越外務省顧問之辭任、而徹求大家報告各閣僚之諒解、其次上程大東亞省設置之件由首相說明此概要、慎重審議之結果、而決定此件同九時十五分散會、

西外務次官
昨亦辭任

【東京】伴同東鄉外相之辭任、西外務次官亦辭任、現任東亞局長山本熊一氏爲次官、執行事務云、

濠方美遊擊機
以戰鬪機爲主

【南京】自六月以來對於占領華南地區出於遊擊機在華美空軍之現勢爲加爾斯P四十B型加爾斯P四〇E型二十機具布根克爾P四十三型戰鬪機北美P二十五型… 經常出擊於此關於遊擊機少將指揮之重慶方面空軍之現狀以戰鬪機爲主體云、

娓娓歡談皇軍勝戰
交換船上展開親善場面

【洛林科馬桂斯一日電】日英交換協定成立後、離開收容所曼島、一同集合於利物浦、與由倫敦開往諸里巴之大使館組相合、乘交換船愛爾靈號、自該港解纜、七月二十八日也、翌三十日午後、途開往交換目的地洛林科馬桂斯、一月以上在洋上生活、十分單調、除日本人七十餘名大家族外、泰國人三十名、內有重光前大使歸國以來臨時代理大使之上村伸一參事官、山田芳太郎一等書記官、陸軍武官辰已少將同海軍武官代理朝田少佐里巴布爾領事鈴木七郎等三十六名及其他民間正金倫敦經理人加納夫妻、三井物產松本支部長等三十二名外、尚有新聞記者四名、倫敦殘留組曼島殘居組乃至在駐英帝國大使館勤續四十六年現年七十五歲之牧野老人等、一堂、隨歡談話、使旅途減少寂寞、關於故國日本史上燦然勝利、日夜言之不盡如斯利物浦出發後三十三日之三十一日午前七時半、抵洛林科馬桂斯、清晨、先抵此間之龍田丸船員及印度撤退組、歡呼迎泛上之巨船、如非利用滿潮時不能横泊棧橋側、其他觀諸地圖、南緯二十五度兩回歸線稍南、若在北半球、正當台灣北部附近之位置、至其到着之日、正由冬入春時之氣候、由船眺望市街、市街臨海、總小高岡斜面、入廣大之灣、目前非洲特有深綠山間上聳立該市最大旅館普拉納瀛酒建築物是其兩下有椰子樹木、列立扭扭、街道傍、似此東非一僻地、使吾人頗覺新、土著、殆目不暇

監視中對宮城遙拜
毅然態度敵亦驚嘆

【洛林科馬桂斯三十一日電】艾爾尼爾號已於三十一日抵羅林科馬桂斯、記者於一日始被容許上陸、暫離開英官憲之監視滿吸自由空氣、船腹書以白十字標識而描以國旗日之龍田丸之旗幟已横於眼前、登此船之記者等、向故國之日已近、回顧大東亞戰開始以來九個月、我等被英國逮捕之千餘名、被移於曼島在嚴重監視下、開始收容之生活、於收容所不容外出一步、我等以三井物產倫敦支店長松本季三志氏爲委員長、組織委員會、全員協力務必得樂度此不自由之收容所生活、收容日本人中有船員五十五名、其他所之被業與上年紀之人、各人發揮犧牲的精神、態度和平生活誠爲苦中之樂、然使我等最氣壯者英國側壓不了之日軍連戰連勝之報道、我等每得戰勝報、便全員集合、舉行祝賀式、向東天遙拜宮城、更對英靈捧以默禱、對於日本人一同之規律生活與毅然之事態度、監視之英兵亦極呈稱讚、七月十八日朝我等一團、突然獲得言溢還而出收容所旅即登上艾爾尼爾號上、與上林臨時代理大使以下之在英國大使館員等外交官等一同乘坐、於艾爾尼爾號上殊十日後、我等七月廿九日午前十一時半始由利物浦出帆、是日午後六時船恰由曼島附近北上時突然英海軍省對船長以無線電傳命令退回利物浦、又英國一合飛來、同樣傳下命令、我等一時非常驚愕、未幾即知再使日本人船員八名乘此船、三十一日早朝入洛林科馬桂斯港、見龍田丸之日之丸旗艾爾尼爾號上之日本人、皆不覺喊叫萬歲云、

羅斯福率直披露
眞珠灣大敗北
爲海軍歷史上最黑暗期

【里斯本三十一日電】據華盛頓來電稱、羅大統領、於三十一日臨席在華盛頓郊外舉行之美國海軍病院落成式、有一場演說、舉頭羅斯福謂『千九百四十一年十二月七日於眞珠灣上受攻擊之日爲美國海軍歷史上最暗黑之時、是日美國海軍受重大打擊、多數軍艦不能使用、並有三千起碼之將兵兩後數個月間、我等有美軍在何處被苦之誥』、率直承認美海軍之損害後、於此對策與御後之經過、弄有種種苦心之辯解、結果此之弱者、壞之羅斯福力言必須愼重與戰爭遂行必要上並醫務關係者任務相關連之人的資源、所謂如左暴露美國人的資源不足、『現在市民間因事故死、傷者頗多、去年中因自動車事故者四萬名、其中多數爲若注意即得防止者、又因同樣事故負傷者達約百五十萬、更去年中工場之事故死亡者一萬九千二百名、等其中多數若得警戒宜、概亦得防止、又因同種事故負傷者二百萬以上、其中十萬以上爲永久殘廢者、我等不問男女凡爲美國民一人、必須知戰爭遂行之必要云』、『無謀性戰爭不能勝利、軍艦並兵員之犧牲多大亦爲諸君所知者』、

署理　奉天鐵局京長　參事　宇佐美喬爾

命參與　監察役　參事　韓　景　堂

命參與（新京）在勤（九月一日各同）

蒙古聯合自治政府
舉行三周年紀念式

【張家口電】蒙古、察南、晉北三政權、以中國事變爲機緣、由於皇軍之援助、成立蒙古聯合自治政府以來、迄今已滿三年、其間、經過日滿兩國之絕大援助與指導、已同東亞共榮圈之一翼、邁開光輝發展之巨步、九月一日當聯合自治政府成立三周年記念之際、全蒙各地、一齊展開慶祝此日之行事、舉七百萬民衆、慶祝此日之同時、更爲進一層之努力、而協力大東亞戰之完遂、斯日、首都張家口自午前十時起、於日蒙軍官民多數參列之下、在公會堂及蒙疆神社、二處展開盛大之紀念式典、向皇軍及政府創建以來之英靈感謝後、並祈願大東亞戰之必勝、政府成立宣言書朗讀後、同十一時許即行閉會、相隨更於蒙疆神社、舉行祈對感謝政府之市民大會、參加者有約市民一萬、其次日蒙中小學生、均舉日蒙國旗、舉行遊行、於〇〇部隊及蒙疆院蒙疆連絡部三聯萬歲後、三時許方告閉會云、

良醫朱維翰大夫

啓者鄙人內子因產後失調初時患經血病後轉成肺癆病屈指已有十數月之久行動艱難勢成癈人百方請西醫各醫診治皆未奏効奄奄待斃九死一生焦慮非常幸有友人指示往華大西邊門外一經路吉人堂之大國手朱西園先生診治服湯藥未及數劑果然名不虛傳大見功効未出一星期霍然如初飲食增行動爽快後經大子小鈞又患瘡照見後即沒據該大夫醫術高明促神吾發燒便瀉之診治法極恰三日即得全癒鄙合家喜出往外如同重生保全生命因無以可報謹登報感謝略表心意並代爲介紹患者前往診治便知言之不謬也

奉天市小北街四段十五號　感謝人　柴　景　賢

至急募集滿人女工

認可號數第四五二號

一、年齡　一六歲以上

一、資格　身體健康素無病者

一、員數　共五〇名

一、待遇　優遇本人來談時當面決定之

一、募集　自康德九年八月二十二日（限奉天市內居住者）

希望者請速來左記地接洽可也

奉天市大和區春日町第十三號

滿洲武田藥品株式會社

電話（三）四六二二一（三）五八五八

聲明離籍啓事

今因不肖子王化千不守子道屢次在家擾鬧家長名譽非惟不聽家長訓教且復傷害生父身體後王家一族與王化千完全斷絕一切關係其與王化千相借同出此後彼等在外一切行爲鄙人概不負責恐未週知特此聲明

王　人　堂　啓

尋人

今有朝日區東街五段四七號張文五十三歲身長五尺口音當地人光頭白臉穿灰色大衫白鞋於十三日離家未歸諸君如見此人送信者酬金一百元送到者貳百決不食言

通信處　奉天議光街二段二四號　利興鐵工廠　電話二一三九五三

脫退股東權

啓者敝號原有股東張恒凱外十三名於康德七年八月間出資共同設置裕康號茶葉顏料營業委托魏志方爲經理自康德八年末原股東各有他圖情願結東清楚將所有鋪個及營業權利一同讓與經理魏志方從新招股繼續營業嗣後營業及担保等事盡與原股東無關係已立有脫退股東權證書各持一份恐未周知特此聲明

奉天市瀋陽區一心街四段八三　商號　裕康號　經理人　魏志方啓

夫妻脫離關係

聲明　啓者敝人小妾劉松潔品行不端已在奉天法院請求家長家屬關係不存在旋經該法院試行和解松潔表示情願脫離家長之關係誠恐遠道親友不明眞相該松潔如有在外假敝人名義有不正行爲敝人概不負責特此聲明聲明人李致中字亞民啓

解僱聲明

敝社從業員史澤普前曾聘郭學良石秀峰採殿一渠得生曾國臣張學平耿洪恩鄒育興等於本年七月壹日解僱嗣後該人等操行一切完全與敝社脫離關係特此聲明

奉天裕泰殖産株式會社啓

丟失大照

東豐縣于興村于長榮領名大照一張計地壹百拾四畝八分于新禮大照一張計地七十六畝均於康德五年三月一日丟失已在縣公署呈請補發新照外無論落於何人之手盡作無效特此聲明

東豐縣于長榮于新禮全啓

丟失圖章聲明作廢

啓者敝號於八月三十一日派員赴稅務事歸途將文爲『奉天市小西區小西街三段一〇號謙興泰』之膠戳一個丟失此章無論落於何人之手概作無效特此聲明

康德九年九月一日　謙興泰啓

刻字工募集

數名　希望者火速前來接洽

大和區彌生町十二二號成文堂奉天支店

求租家屋及購買家屋

建築中者亦可詳細希向左記連絡

奉天省公署人事課　電話四二七六〇

社員募集

一、通譯兼檢查員　數名

一、有國民高等學校以上之學力者

二、日語堪能者

三、年齡未滿廿五歲身體强健身元滿實須有市內保證人

四、有無經驗不問

有志希望者於每日午前十時至午後四時止持自筆履歷書像片學校卒業證書到本支所面談是荷

奉天市大和區加茂町八

社團法人　滿洲纖維聯合會　奉天支所

募集壓道機運轉手

（滿係）若干名　但對於修路有經驗者右希望者至急攜帶履歷書來局面談是荷

藤家屯街黑姬町八番地　藤家屯都邑建設局　瀋陽縣公署

支票遺失作廢

茲於八月二十一日由佳木斯管發銀行覆至奉天該行第五三六號支票一張計國幣二百陸拾四元整除當作廢外因大喊作欄行掛失聲明作廢

管發銀行　謝人陳山拜行

敝於八月廿日由哈爾濱道外益通銀行滙至哈爾濱銀行照付第一四一二號匯名支票壹張計國幣參千陸百拾四圓整除已向該行掛失票外特此登報聲明作廢

奉天城內小西門裡　文成厚甫記

印刷切紙

刀片零售

興發實業公司

救心

能使心臟胸胃之病根挽回眞實之健除

抗病荷爾蒙增强解除

昔時大名武士之護身藥、亦即現代荷爾蒙藥、博得好評用以麝香、犀角、熊膽、牛黃、眞珠、及其他數種精膽配合之救心因含有動植物成分故向內臟吸收之同化力最快、使血行及抗病荷爾蒙分泌旺盛由根本解除病苦挽回健康、乃病弱者一大福音也、

特種動物荷爾蒙之膽精藥

【救心】之有効病狀

▲苦於心臟病之患者

▲動悸及肺病患者

▲腎弱食慾不振之人

▲氣短心臟衰弱悸動之人

▲病弱致熱惡寒之人

▲盜汗夜不安眠之人

▲神經痛及手足疼痛者

▲苦於心臟神經病者

朝夕一粒

哈爾濱道外正陽十四道街

老福春堂藥房

·本堂出品四種靈藥全滿馳名·

劉氏養血保坤丸　能調經養血行經腹痛

劉氏樂仙膏　貼婦女經血不調諸般病症

劉氏金丹　治咳嗽痰喘五勞七傷

劉氏金剛藥片　能扶陽固精夢遺滑精腰疼腿痛各種腎虛腎虧最有效

外埠各省城鎭均有經售

素頁健耳拜

康健體育　面滿容笑

經濟

開拓第二期五年計劃 實行案具体化

關于滿洲開拓政策、第二期五年計畫目標、前曾本諸第二期五年計畫要綱、繼續慎重之審議、最近於日滿兩國政府已審議終了、滿洲國乃於一日發表第二期五年計畫實行目標如左、而實行目標不外在於完遂大東亞戰爭之完遂、照應大和民族之配分置之基本政策、達成式確立以日本內地人開拓民為中心之民族協和實行東亞保衛之北方據點之強化、及滿洲農業之改良發達、及增產促進等、當此計畫於各年度進行時則觀察該年度資金、資材、及日滿兩國財政事情、立適切之實施計畫、致力於目標之達成、又第二期五年計畫實行目標之大要如次、

△滿洲開拓第二期五年計畫實行目標

一、在第二期五年計畫一般開拓民為二十二萬、青年義勇隊為十三萬、而取逐年增加之方針尤縮短送出期間以期其入植之完成

二、使開拓總保機構成為直截簡明強力之機構、力謀開拓總局之整備擴充中央訓練之地方移展行政機關與滿拓實行機關之業務區分之確立、關係諸機構間之業務之連絡調整等、

三、關于開拓民及青年義勇隊之積極募集方策則本諸分村計畫與鄉土部隊編成尤於日本內地關于徵用令及農業生產統制令之適用及開拓民送出困難之現情、對此之打開策考慮某種法制的基礎或強化又州村分村間之血緣關係、而謀文化及經濟之統合、實施各般具体之方策、

四、青年義勇隊之訓練機構大概內地現地實行三年二月內地訓練為三月現地訓練後為二年零十一個月後滿時期則限于六月前開拓團旅行大概使先遣隊於第四年之三月前入植、

五、青年義勇隊訓練所之適性規模為六中隊、現地訓練所即以此為基礎、逐次謀其整理或統合更為謀勇隊開拓團員配遣者之大量確保及開拓地婦人之訓練教化計活用女子拓[illegible]之利用展開[illegible]啟蒙運動[illegible]實行開拓團部落之中堅婦人之養成訓練、實施輔導方策、

七、于開拓團指導員制及為謀其確保及質之向上決與課內地現地間之訓練所之充實同時並實施指導員給與改善及身分之保障等各種方策最易陷出身者、對此補充人員、

八、設置滿洲巡回指導員隨時於管內巡回指導乃期各開拓團建設必要之技術指導之滲透、

九、關于生產計畫及積極的營農指導方策實現今後開拓團為開拓農品間題之方向明確並確立即應第二次五年計畫之各種生產增產計畫、關于農畜村產牧野乃大体具體方策講求適力之方針

十、關于開拓地之設定、力謀衛地調查能力之強化及大和農具事業之積極的推進當於入第二年前完畢土地之決定於入植之前作與期實施道路當設備設施及家屋之建設等諸設施之完整同時對于入植地區、同以開拓事業上之灌溉水之利用、乃期應設培育成可能限度內實為大規模之入植並力謀制度方策之實現

十一、關于各補助金改正從來之劃制而施於以即應入植立地條件之強力之制度、以日滿之負担實之亦應於必需講求最正之方策關于金融初年度建設接原則命名設施金、不問為前途前期資金或短期資金一律規做五年至二十五年賦償還

十二、謀滿拓資本金之增加、講求第二次五年計畫必要之資金確保之策、

十三、關于土地改良資金由日本側導入之關此當極力與日本側商議、

十四、關于保健衛生、改正從來之制度、以日滿協議設立滿協會法人開拓保健團統合從來之診療所綜合病院等、以求保健製之確保及質的向上、以期保健設施之完璧、

十五、為謀開拓地教育之振興、須設開拓教育精神之確立、為確保開拓地教育須謀開拓師範學校之設置極力講求各種方策以期第二世教育之萬全云、

股票行市

場況

本日商同東鄉外務大臣辭職、發表東條首相兼攝、以此為動機、買方清算者、層出不窮、主力股以下、一齊暴跌、新東股一三四圓三角、鐘紡股一五三圓一角、新鐘股一○二圓五角、新船股九四圓三角、滿毛股七五圓九角、新滿毛股三六圓、僧殿頹堅、惟東京市場、趨於跌落新東股、低跌一圓六十角、以一三二圓七角下市、鐘紡股一五三圓一角、新鐘股一○一圓四角、新船股九三圓、滿毛股七五圓二角、新滿毛股三五圓九角、一齊慘落、

場況 （收盤時間一時一○分）

後場前場跌落步武之後、後場買殺全部出脫、買轉出動、其後一齊低跌、新東股一三二圓二角、鐘紡股一五一圓、新鐘股一○一圓、新船股九一圓八角、開行以後、買殺漸積極的深追、略事殺押、遂即下市、新東股一三二圓一角、鐘紡股一五一圓六角、新鐘股一○○圓七角、新船股九二圓八角、

安東市況（前場）

	開盤	收盤	大價	小價
滿取	[illegible]	[illegible]	[illegible]	[illegible]
滿業	[illegible]	[illegible]	[illegible]	[illegible]
新東	[illegible]	[illegible]	[illegible]	[illegible]
取新	[illegible]	[illegible]	[illegible]	[illegible]
朝新	[illegible]	[illegible]	[illegible]	[illegible]
滿鐵	[illegible]	[illegible]	[illegible]	[illegible]
電業	[illegible]	[illegible]	[illegible]	[illegible]
全新	[illegible]	[illegible]	[illegible]	[illegible]
營口紡	[illegible]	[illegible]	[illegible]	[illegible]
煙草	[illegible]	[illegible]	[illegible]	[illegible]
滿東煙	[illegible]	[illegible]	[illegible]	[illegible]
滿煙	[illegible]	[illegible]	[illegible]	[illegible]

哈爾濱市況（前場）

	開盤	收盤	大價	小價
滿取	[illegible]	[illegible]	[illegible]	[illegible]
新東	[illegible]	[illegible]	[illegible]	[illegible]
滿業	[illegible]	[illegible]	[illegible]	[illegible]
滿鐵	[illegible]	[illegible]	[illegible]	[illegible]
電業	[illegible]	[illegible]	[illegible]	[illegible]
全新	[illegible]	[illegible]	[illegible]	[illegible]
大新	[illegible]	[illegible]	[illegible]	[illegible]
興新	[illegible]	[illegible]	[illegible]	[illegible]

大連市況（前場）

	開盤	收盤	大價	小價
五品	[illegible]	[illegible]	[illegible]	[illegible]
滿取	[illegible]	[illegible]	[illegible]	[illegible]
大新	[illegible]	[illegible]	[illegible]	[illegible]
新東	[illegible]	[illegible]	[illegible]	[illegible]
鐘紡	[illegible]	[illegible]	[illegible]	[illegible]
新鐘	[illegible]	[illegible]	[illegible]	[illegible]
郵船	[illegible]	[illegible]	[illegible]	[illegible]
全新	[illegible]	[illegible]	[illegible]	[illegible]
商船	[illegible]	[illegible]	[illegible]	[illegible]
帝人新	[illegible]	[illegible]	[illegible]	[illegible]
日畜	[illegible]	[illegible]	[illegible]	[illegible]
日石	[illegible]	[illegible]	[illegible]	[illegible]
鋼管	[illegible]	[illegible]	[illegible]	[illegible]
滿業	[illegible]	[illegible]	[illegible]	[illegible]
滿鐵	[illegible]	[illegible]	[illegible]	[illegible]
全新	[illegible]	[illegible]	[illegible]	[illegible]
大機	[illegible]	[illegible]	[illegible]	[illegible]
全新	[illegible]	[illegible]	[illegible]	[illegible]
滿化	[illegible]	[illegible]	[illegible]	[illegible]
瓦斯	[illegible]	[illegible]	[illegible]	[illegible]
電業	[illegible]	[illegible]	[illegible]	[illegible]
土木	[illegible]	[illegible]	[illegible]	[illegible]

東京短期（前場）

	開盤	收盤	大價	小價
新東	[illegible]	[illegible]	[illegible]	[illegible]
郵船	[illegible]	[illegible]	[illegible]	[illegible]
同新	[illegible]	[illegible]	[illegible]	[illegible]
鐘紡	[illegible]	[illegible]	[illegible]	[illegible]
新鐘	[illegible]	[illegible]	[illegible]	[illegible]
帝人新	[illegible]	[illegible]	[illegible]	[illegible]
大新	[illegible]	[illegible]	[illegible]	[illegible]
鋼管	[illegible]	[illegible]	[illegible]	[illegible]
日石	[illegible]	[illegible]	[illegible]	[illegible]
滿鐵	[illegible]	[illegible]	[illegible]	[illegible]
重工	[illegible]	[illegible]	[illegible]	[illegible]
日畜	[illegible]	[illegible]	[illegible]	[illegible]
水產	[illegible]	[illegible]	[illegible]	[illegible]
滿業	[illegible]	[illegible]	[illegible]	[illegible]

奉天滿取（前場）

	開盤	收盤	大價	小價
滿取	[illegible]	[illegible]	[illegible]	[illegible]
新東	[illegible]	[illegible]	[illegible]	[illegible]
鐘紡	[illegible]	[illegible]	[illegible]	[illegible]
新鐘	[illegible]	[illegible]	[illegible]	[illegible]
滿業	[illegible]	[illegible]	[illegible]	[illegible]
同新	[illegible]	[illegible]	[illegible]	[illegible]
滿鐵	[illegible]	[illegible]	[illegible]	[illegible]
同新	[illegible]	[illegible]	[illegible]	[illegible]
營口紡	[illegible]	[illegible]	[illegible]	[illegible]
煙草	[illegible]	[illegible]	[illegible]	[illegible]
東煙	[illegible]	[illegible]	[illegible]	[illegible]
滿煙	[illegible]	[illegible]	[illegible]	[illegible]
電業	[illegible]	[illegible]	[illegible]	[illegible]
同新	[illegible]	[illegible]	[illegible]	[illegible]
新鋼	一〇〇	一〇〇	一〇〇	一〇〇
新船	[illegible]	[illegible]	[illegible]	[illegible]
五品	[illegible]	[illegible]	[illegible]	[illegible]
鋼材	[illegible]	[illegible]	[illegible]	[illegible]
南新	[illegible]	[illegible]	[illegible]	[illegible]
大新	[illegible]	[illegible]	[illegible]	[illegible]
興新	[illegible]	[illegible]	[illegible]	[illegible]
電電	[illegible]	[illegible]	[illegible]	[illegible]
同乙	[illegible]	[illegible]	[illegible]	[illegible]
同新	[illegible]	[illegible]	[illegible]	[illegible]
朝新	[illegible]	[illegible]	[illegible]	[illegible]
取新	一	一	一	一
特工	[illegible]	[illegible]	[illegible]	[illegible]
滿地	[illegible]	[illegible]	[illegible]	[illegible]
土地	[illegible]	[illegible]	[illegible]	[illegible]
新寄	[illegible]	[illegible]	[illegible]	[illegible]
滿毛	[illegible]	[illegible]	[illegible]	[illegible]
全新	[illegible]	[illegible]	[illegible]	[illegible]
大機	[illegible]	[illegible]	[illegible]	[illegible]
全新	[illegible]	[illegible]	[illegible]	[illegible]
工廠	[illegible]	[illegible]	[illegible]	[illegible]
滿化	[illegible]	[illegible]	[illegible]	[illegible]
土木	[illegible]	[illegible]	[illegible]	[illegible]
東拓	[illegible]	[illegible]	[illegible]	[illegible]
瓦斯	[illegible]	[illegible]	[illegible]	[illegible]
日畜	[illegible]	[illegible]	[illegible]	[illegible]

安東市況（後場）、哈爾濱市況（後場）、大連市況（後場）、東京短期（後場）

	開盤	收盤	大價	小價
滿取	[illegible]	[illegible]	[illegible]	[illegible]
滿業	[illegible]	[illegible]	[illegible]	[illegible]
新東	[illegible]	[illegible]	[illegible]	[illegible]
新鐘	[illegible]	[illegible]	[illegible]	[illegible]
滿鐵	[illegible]	[illegible]	[illegible]	[illegible]
電業	[illegible]	[illegible]	[illegible]	[illegible]
同新	[illegible]	[illegible]	[illegible]	[illegible]
營口紡	[illegible]	[illegible]	[illegible]	[illegible]
煙草	[illegible]	[illegible]	[illegible]	[illegible]
東煙	[illegible]	[illegible]	[illegible]	[illegible]
滿煙	[illegible]	[illegible]	[illegible]	[illegible]
五品	[illegible]	[illegible]	[illegible]	[illegible]
大新	[illegible]	[illegible]	[illegible]	[illegible]
興新	[illegible]	[illegible]	[illegible]	[illegible]

奉天滿取（後場）

	開盤	收盤	大價	小價
滿取	[illegible]	[illegible]	[illegible]	[illegible]
新東	[illegible]	[illegible]	[illegible]	[illegible]
鐘紡	[illegible]	[illegible]	[illegible]	[illegible]
新鐘	[illegible]	[illegible]	[illegible]	[illegible]
滿業	[illegible]	[illegible]	[illegible]	[illegible]
同新	[illegible]	[illegible]	[illegible]	[illegible]
滿鐵	[illegible]	[illegible]	[illegible]	[illegible]
同新	[illegible]	[illegible]	[illegible]	[illegible]
營口紡	[illegible]	[illegible]	[illegible]	[illegible]
煙草	[illegible]	[illegible]	[illegible]	[illegible]
滿煙	[illegible]	[illegible]	[illegible]	[illegible]
東煙	[illegible]	[illegible]	[illegible]	[illegible]
電業	[illegible]	[illegible]	[illegible]	[illegible]
同新	[illegible]	[illegible]	[illegible]	[illegible]
新鋼	一〇〇	一〇〇	一〇〇	一〇〇
新船	[illegible]	[illegible]	[illegible]	[illegible]

東京短期（後場） （收盤時間二時○五分）

	開盤	收盤	大價	小價
新東	[illegible]	[illegible]	[illegible]	[illegible]
郵船	[illegible]	[illegible]	[illegible]	[illegible]
同新	[illegible]	[illegible]	[illegible]	[illegible]
鐘紡	[illegible]	[illegible]	[illegible]	[illegible]
新鐘	[illegible]	[illegible]	[illegible]	[illegible]
帝人新	[illegible]	[illegible]	[illegible]	[illegible]
大新	[illegible]	[illegible]	[illegible]	[illegible]
鋼管	[illegible]	[illegible]	[illegible]	[illegible]
日石	[illegible]	[illegible]	[illegible]	[illegible]
滿鐵	[illegible]	[illegible]	[illegible]	[illegible]
重工	[illegible]	[illegible]	[illegible]	[illegible]
日畜	[illegible]	[illegible]	[illegible]	[illegible]
水產	[illegible]	[illegible]	[illegible]	[illegible]
滿業	[illegible]	[illegible]	[illegible]	[illegible]

國債行市 二日

國債名	每票面百圓	包括經過利息
第一次四厘	[illegible]	[illegible]
第二次〃	[illegible]	[illegible]
第三次〃	[illegible]	[illegible]
第五次〃	[illegible]	[illegible]
第六次〃	[illegible]	[illegible]
第九次〃	[illegible]	[illegible]
第十次〃	[illegible]	[illegible]
第十一次〃	[illegible]	[illegible]
第十二次〃	[illegible]	[illegible]
第十三次〃	[illegible]	[illegible]
第十四次〃	[illegible]	[illegible]
第十五次〃	[illegible]	[illegible]
第十六次〃	[illegible]	[illegible]
第十七次〃	[illegible]	[illegible]
第十八次〃	[illegible]	[illegible]
第十九次〃	[illegible]	[illegible]
第二十次〃	[illegible]	[illegible]

家庭趣味

兒童好潔的習慣 是父母給與的

（一）父母要以身作則—想要我們的兒童清潔可愛。那麼就先要以身做則的整潔起來。做父母的自己本身不清潔時。兒童還會有什麼希望呢。

（二）指定兄姐做管理弟妹整潔事宜廣大的哥哥姐姐。他們自然比較要清潔些。可以讓他們管教小弟妹們各項的整潔。既可代父母之勞。又能整潔自身。

（三）設置經濟的整潔設備。鄉間人或是經濟困難的人們。雖然不能夠當時就做到。也應該早有些打算。整潔的設備。如孩子的手巾。肥皂。面盆。飯碗。筷子等用具每樣都要另外置一件專給他們自己來應用。這樣以來決不致於傳染流行的疾病。

（四）養成良好的習慣—一切事情成了習慣就易於實行。整潔也是如此。所以做父母對於兒童的『不拖鼻涕』。『常洗手剪指甲』。『不隨地吐痰』『不玩髒的東西』及『不吃髒的零食』等。整潔良好的習慣。早日訓練養成為最好。

（五）獎勵兒童的整潔—關於兒童的整潔要用獎勵方法。使他發生欣快。這樣效用必能加大。獎勵法也很簡單。譬如買對他們說。『那一個寶貝的衣服最整潔。我買糖果給他吃。或說那個面孔最乾淨。買個皮球給他玩』等等。

上述不過幾種處理兒童整潔的簡單方法。自然還有其他各法。但是我們總是希望兒童一天大的整潔起來。這樣比起他們養成骯髒的習慣好得多呢。

牙齒保健法附驗方

保健講座

人之牙齒。全數三十二枚。其形有臼狀者。有牙狀者。於司咀嚼之餘。兼為口腔之保護。以硬固之骨樣組織。不易受侵害。然不注重清潔。則變為齲齒。其故因食物之餘屑。腐敗發酵。化為酸類。漸蝕齒質而起。蓋齒牙之表面為琺瑯質。為齒牙壽命之保障。若琺瑯質缺損。其第二層石灰質較軟。為酸所侵。即漸腐蝕終至露出齒齦。而齒神經一受刺激。發劇痛難堪。須從速醫療。或拔去之。若置而不治。則依次侵及鄰齒。必至日夜苦楚。全齒有脫落之險。夫齒牙者消化器系統之城壁。於消化器之保健有重大關係。不可不注意其保健也。述保健法於下。

（一）齒牙宜常使清潔每日只少刷牙一次

（二）過於冷熱之飲食物及過酸之物。堅硬之物。禁絕之。糖類宜少食之。以保琺瑯質。

（三）食後以微溫湯漱口齒間不潔之物。除去之。

（四）刷牙最能損傷齒齦粘膜或齒間成一巨孔。

（五）食物須細細咀嚼。盡牙齒之功用永保健康。

（六）鑲牙僅能美觀。於咀嚼較欠。且一用力則齒齦摩擦。有傷粘膜。故宜保全假齒為宜。

（七）蟲牙原於齒垢。試以顯微鏡驗之。則齒垢內有許多細菌。有螺旋形。有長棒形。有圓形。此細菌能發生一種有毒之酸液最易侵蝕牙之外層。牙因之腐壞故齒垢宜除淨也。

（八）齲齒最害牙之健康宜速治療。

（九）青年自鶴好牙力。咬粗硬之物。及銅鐵等物。婦女縫衣。常以牙斷線。均能損齒。宜戒之。

（十）牙刷太硬。牙粉太粗。或用力擦牙。以致牙衣日薄。漸漸壞爛。由中層而內層。到牙筋之處。飲食或冷熱。或甜酸。漸覺微痛。終痛甚烈。倘食物入壞牙內則痛益甚。菌蟲滋生。發炎化膿。痛苦不安。寢食俱廢。牙齦牙翻。傷及生命。豈可忽乎。全牙脫落。

（十一）內擦法。用蜂房一個。用食鹽塞滿。微陰陽瓦上炙成灰。研極細末。牙痛時以少許。擦之其驗如神

（十二）外治法。樟腦如黃豆大。置膏藥上。貼腫痛處頗效。

以上十二條前十條為齒之保健法。後二條為救急之法功效頗驗。可試用也。皇姑區永濟堂。（劉哲蒼）

暈車·暈船的避免法 （譯）

暈車。暈船。實在是旅人最大的苦惱。然而若注意以下各項。即可以減少以上的不便

一。旅行前夜如充分之睡眠

二。節飲食而健胃。乘車前。或乘車時禁止飲食。或少食

三。衣服寬鬆。窗戶開開

四。勿運動。勿外視。尤其弱者應擇搖擺最輕的地方

五。乘車前三十分。飲用胃劑或鎮暈藥亦可。

六。療法大體。亦與預防法相似。如清水漱口。身體之清涼。安靜等。

兒童長跑要禁止他

常見到一些小孩們也在街上練長跑。看着好像沒有什麼。可是這是一件甚危險的事。望父母師長極應注意。小孩子們看到運動會中。有人跑了一個第一。很出風頭。於是因羨慕而也練習。要知道在十四五歲以前兒童身體各部。尚未發達健全。尤其是薄弱的肺部。長跑為短的急跑。最不利肺。加之小孩們又不懂運動常識。故造成青年時的肺病是多麼可怕的事。所以做父母的及小學教員們應多注意。還是關於兒童們一生幸福。可是慢的跑步是有益身體的。（坤坤）

孩子罵人 家長應當怎樣？

他們會罵人。雖是由於環境不良。社會罪惡。但是他們會罵人同要罵人的惡習。就只是上面的原因造成的嗎？我想不完全是做家長的不管。也是很大的原因啊！我們要防止兒童罵人。故家長們必須要負此責任。因為兒童在家庭中。受到不良的訓練。那麼。他們到學校到社會也是不敢罵人。所以家長能在家庭中訓練兒童不罵人的習慣。那是最根本的方法。比學會了再去管教。有效的多省事得多茲略述數法如下

一。以身作則。家長如果有罵人的習慣。若想禁止兒童罵人。那簡直是無效。所以。若要兒童不罵人。家長必先不罵人。再來管教兒童的罵人惡習。才能有效果可言。

二。說以利害平常家長應時常灌輸些『罵人的害處』的話。給兒童聽。使他們感到罵人的害處。如。無恥。下流。野蠻。不體面。吃虧等等。

三。禁與喜罵人的兒童交遊。俗說『近朱者赤。近墨者黑』。故兒童若常和一些喜罵人的兒童來往。當然要學會罵人。所以。應時常調查他結識的兒童。是否是品性優良不會罵人。如發現有的話。你就須禁止你孩子和他們交遊。

四。禁聽相聲。說相聲的人在他說時。是帶很多罵人話。孩子時常聽着。便無形中學會了罵人。在裝有無線電的家庭聽到相聲的機會很多。故有無線電的家庭。最好少收聽相聲。此外更應禁止他們到相聲場去聽。如有相聲場的地方。如商場。劇曲茶社等更應嚴禁他們去。

五。嚴厲管教。遇到孩子罵人的時候。做家長的便應採嚴厲態度如不理睬絕食一次等等。皆能使孩子不敢再犯而做他的弟妹的前車之鑑。

上面略舉了五項。全是簡而易行的辦法。望做家長的。為了孩子的前途計。達到品學兼優計務要防止兒童罵人。（希西）

僱用奶媽 是否必要？

女人生養下來的嬰兒。自己序養。乃是天經地義。理所當然的事。不過一般都市裡的貴婦人。卻要用錢僱女傭來替她們撫養。這實在是一件錯的事情。就那一方面來講。對於家庭主婦。以及嬰兒。都是害多利少的事情。

先就經濟方面來說。『自由』、『節約』。誰都知道是現時代的切實需要。時至今日。我們也應有的覺悟省僱一個奶媽子。月薪雖然不會太少除去四五十元的月薪以外。奶媽子的衣食。依照習慣。還要由主人供給。年節更要加倍賞錢。甚而還要給奶媽子預備滋補食品。細算起來。一位奶媽一個月的消耗。頂少也在百元以上。試想。這些錢我們把它積蓄下來。給孩子作將來的教育費。生活費。豈不好嗎？

況且都市裡的貴婦人。誰都知道『母子之愛』是世界上最純潔神聖的愛』。我們為什麼要僱奶媽。把這神聖的愛送給別人呢。

退一步說。奶媽的形成。大多是社會上的貧窮婦女。終日是在勞苦羈絆中過活掙扎。操心自問。兩人暗暗終日快樂的有幾個人。何況貧窮婦女又大多數是營養不足。這些地方。對于嬰兒自然不會予以好的影響。何況奶媽們的生活。更不會高尚。在僱工介紹所裡。一切為生活所逼迫。更容易與齷齪的生活。全素與粗率的。往往夫走李結合。身上有否一切隱疾。更是最不定的。嬰兒即是潔白無比的小生物。往往受了奶媽的引誘。也會很容易下墮起來。嚴肅論諸位主婦們。我們的安琪兒。先騙了嗣顧活潑潑的小寶貝。為何我們不自己去撫養她。而反要多花一筆錢。來僱奶媽呢？

用如何方法規勸妳的丈夫？ 松川

一般婦人的通病。不是因為丈夫回家遲晚。就是因為在外喝酒回來。或在外賭博。就[illegible]。變成冤家一般。或破口惡罵。使男人不得相近。不免心裏說『回家也沒有興趣』。以後[illegible]。這但不知改過。丈夫回家遲晚。假如是了。然而作妻的。如在男人回家的時候。不要嘮叨。用溫和的言語。[illegible]用手。乃用心。乃用和平。[illegible]

切把他挽回家來才行。因為人心。惟是寬容的。尤其是男子最大的弱點。就是最怕『退回頭見他錯誤』。一般婦人果能如此對待男人。那麼你男人必能改過。『對不起。我必悔改。用心作事業了』。這都個歸男人的大過。如果婦人能學會了此法。即世上沒有比男人再容易受婦人之感化的了。

關於×良心復活×的幾句芻言 高嵐齋

關於良心復活的幾句芻言我想知道者不會很多。知道者總是以遇很尖剋之現代青年所感動。這個命名。由表面看來。使我們想像與原著的結構上是不能一致。可是事實除去改了一兩個名字外。並沒有什麼差異的地方。

全片是一個哀感動人而富於幽默的故事。父子相依為命的周計奉（嚴化）是鄉間有為的青年。在安璐縣城中學考試第一名。父親周恒良得到校長一封信（王元龍飾）和許多同學的鼓舞與贊助。後來為求深造計去北京求學。於一個偶然機會下。得識故鄉富紳之女孔鳳儀（李綺年飾）因此盲目戀愛竟忘老父未婚妻素芬（李綺年兼飾）於不顧。終於受了時代的洪濤而沉淪。待其歸來時已老父離死別兩地。

雖然這種素材。已是屢見不鮮。然而也很能指示我們不要受了環境的支配隨便都市的洪流淹沒下去。不過其中有些使人感到肉麻的擁抱。總而又有特別的拉長。似乎太有些庸俗了。總中最精彩的。要算周世貴于不過在風雨交加的夜裡。流落於街頭默默悲慘的演員了。『文逸民』和飾周恒良者（名不詳）最登成功。（李綺年）在飾孔鳳儀有把個時周而咬牙切齒的敬作。未免有點太過火了。不能算十分好。（嚴化）稱職而已。（國宏 達）很不錯。可惜鏡頭太少。總之。良心復活一片。雖稍有瑕疵。大體還不失為一部平凡的傑作。

忙於整理宿舍的女開拓者第一線的勇士們

最經濟的滿洲鍋各種
精工鑄造 零整批發
品質純良 使用耐久
本市外埠 遐邇馳名
庫存豐富 不悞主顧
鍋
奉天市小西區北興街三段一七五號
福岡鐵工所
電話（二）六七一番

民益鐵工廠出品
奉天大小西區三工段 王伯勳

治癒淋病花柳
鳴謝人 劉福德謹啓

函授畫像 ▲方法簡便▲容易學習▲自宅研究▲收效甚速▲
函索內容見本
新京中央郵政局私書函第四五號 東方美術社函授部

城墻煉磚大賣出
大東城附近拆出城墻煉磚大量賣出如有買者請到現場臨時事務所面議 期間九月一日起至二十五日止

建築房屋諸君注意
本廠所製各種建築用品荷蒙一般建築家採用均謂品質精良堅固耐久孰在洋灰之上出品在庫豐富
文化瓦 花地磚 塵芥箱 水道管
外埠代理簡章函索即寄
奉天市大和區宮島町六番地
義合祥新興瓦石工廠
電話（三）三五〇四番

眼科普光丸
專治各種眼病
林軒醫室獨家經售

專治小兒氣卵
（藥名）延春補天膏
奉天市小西城門南電車道路西
明遠堂藥房發行
2-6041

歡迎主顧
大連 中央旅館
大連驛西鄰・電話三二八九七
優待團体

內科小兒科專門
長生醫院
院長女醫學士 王德芝
大連市長生街六三 電話四九八二番

眼科專門
光明醫院
院長 王義心
電話三一〇七番

百發百中・永久根治・神効秘藥
京城 都藥房淋藥
淋病與婦人病
まむし蝮藥房

過度疲勞的治療
胃腸營養 若素
恢復體力
夏天是最易疲勞的，吾人若想恢復體力，必先對體內衰老細胞，使加速其新陳代謝，去舊換新，以外調整胃腸稍事休息，即可解除疲勞
合理療法
若求治療的合理最好服用若素因其成分除能賦活細胞，旺盛血液並其他效能外，更含有多量恢復肌肉與恢復頭腦疲勞的因素，就如燐酸，列知丁，肝糖等諸成分，這均是恢復疲勞不可或缺的要素，袪解除疲勞快請服用
包裝
錠劑・三百錠・一千錠
藥價一日僅數分錢
粉末・九〇瓦・二七〇瓦
奉天市信濃町十七號
若素製藥株式會社

無用的浪費為國家之敵
珍貴如血之電氣利用
マツダ牌電泡可能節約二成
除用弊社三浦順一技師發明之二重螺旋纖條而製之新マツダ牌電泡以外其他電泡能適合以上條件決無
滿洲東京電氣株式會社
哈爾濱・新京・奉天・大連

神鼻雜俎

談煙草 2

小天

▲哥倫布時代的文獻傳說

當時吸煙之法。以椰子葉捲成管形。使煙葉封後。在裡面乾燥。然後燃了再喫。在哥倫布發見新大陸以前。馬雅族所創成的吸煙習慣。已擴張到了北美南美兩洲的大部分。關於表明最初吸煙風俗之記錄。當西曆一四九七年由哥倫布第二回航海隨行的修道士羅曼諾福所著『島民之風習』中。曾略記及當地人民。用中空的木管二枚。插入鼻孔內。吸而食之。又一五二六年奧維特所著『西印度歷史』中。更詳記吸煙之事。即『吸得稱為淡巴姑之煙的習慣。能使人來有害的昏睡狀態。（中略）買西古（對土著大酋長的稱呼）使用丫字形的双管。這兩端插入鼻孔內。那一端再捲封煙葉燃火吸食。又有用中空的葦管吸食的。印第安人所呼為淡巴姑的。不是煙草。乃是係物的道具』。這樣對『淡巴姑』的解釋。今日使一般人猶信疑參半。

▲墨西哥地名與『淡巴姑』

但關於『淡巴姑』的語源。有很多不同之說。最覺正確的許是與墨西哥領土的地名『特巴斯寇』地方有關吧。在歐洲最初吸煙的人。是西班牙人羅德里克叡貝。當斯因他曾受了宗教裁判。纔能吸得的煙草種子的最初傳入歐洲。是在十六世紀的中葉。說是由菲迪南爾與手帶去的。但又有一說。裴利浦二世侍醫法爾西 斯菲爾南德。起始從墨西哥所攜歸。

萬世景仰的聖域

偉大的曲阜林廟

數千年來東方禮教文化薈萃之源

曲阜城。濱泗水南岸。津浦鐵路經過縣境。從前由於孔府的希望。曲阜車站便設在距離縣城十八里地的兗村。所以一些不遠千里來瞻仰聖蹟的人。是必須一座一座還與孔子周遊列國時相似的轎車。才能到達縣城。

城西北隅的闕里。是孔子故居。今為孔子廟與衍聖公府。經歷代擴充修建。周圍十里的一個城。孔子廟竟佔了它西面的一半。

廟裡至聖門前和魁文閣前林立着許多碑亭。包羅歷代碑石無數。其中以漢魏六朝碑為最古了。而中國文字的變遷。和學術思想會孔的演進。由這裡都能窺出確切的考證來。

進至聖門。門的左旁。一個短短的檜欄的枯幹。為『先師手植檜』。曾經遭火後道觀。垂今已二千四百九十三年了。這遺骸被玲瓏的小亭圍住。亭旁根生的檜樹。也高得參天了。

從這裡再進為杏壇孔子講學的遺址是黃磚砌成形同茅亭的古建築物。內有金黨懷英書『杏壇』二字的石碑。和漢季銅鑄木禮的模型。祗還杏壇斑斑的遺跡。在學子的心上。緬懷壇下受學的先儒們。覺得此身在蒼茫之中。一無傍依了。

正中是大成殿。周圍用合抱的圓石柱支着。柱上雕刻着偉大精緻的龍紋。殿中供孔子的木像。和四配十二哲。其中匾額對聯大抵出於清康熙乾隆二帝手筆。字句之間。盡意地讚揚聖德。如『萬世師表』。『斯文在茲』的匾額。『覺世牖民詩書易象春秋永垂道德』。『出類拔萃河海泰山莫喻聖人』的對聯。大成殿的左右東西兩廡是孔子弟子和歷代大儒神祀的所在。殿前偏東有二石柱。以手擊之鏗然作響。是爲響石石上非常滑潤。大概因幾百年歷經遊人撫摩以致於此的。殿後爲寢殿是供奉至聖先師夫人的地方。再後爲聖蹟殿。內有元王振鵬繪一百二十幅聖蹟圖並有唐吳道子晉顧愷之繪製的孔子聖像。古意修嫻。祗在人們自己去領悟的。

大成殿內孔夫子的木像。

大成殿之東。有聖祠。詩禮堂和千年的唐槐銀杏。依然枝幹蓊茂。在唐槐之前是孔子的井。右旁有乾隆御筆的故井贊石碑。左旁是十九世孫藏經書的魯壁故址。在大成殿之西。是啓聖王殿和魯恭王所建的絲竹堂。這些都有極大意義的古蹟。是聽慣千古為人們所徘徊留戀於無盡時的。

縣的北門外。在道旁排列着。古老的檜柏和翠柏。一片青蒼蓊茂。顯示着莊嚴肅穆。在『萬古長春』坊的後邊。便是題着『至聖林』巨匾的鸞門了。經過洙水橋。裡面一條長約一里的通道。路中放着一座大石鼎。旁邊臥着丹青。文豹角端。和兩個立着一個執笏一個執劍的翁仲。甬道盡處。便是享殿。享殿後面是『沂國述聖公』之墓。少一轉折是『泗水侯』之墓。正中是孔子的墳墓。這所謂懷子抱孫的形勢了。孔子墓高一丈五尺。前面有一塊篆字石碑。題着『大成至聖文宣王墓』。襯着長林蒼翠。愈顯得高古莊嚴使人不由的敬肅起來。

墓前一宅東向。就是子貢廬墓處。相傳孔子弟子。各自其鄉攜樹來植。因之林中樹木全是異種。孔林之名也是由此而來的。

孔林面積。周圍有十餘里比孔廟大兩三倍。地曲阜大三分之一。而那莊嚴宏大的廟堂和青蒼蓊茂的樹林裡。安息着我們偉大的萬世師表。瞻仰聖蹟的人。會同一的發出『低回不能去』的感觸吧。

這裡再附近聖地的點滴的痕跡。在曲阜使你最感動的。固然是孔子林廟的聖蹟。就是此地民風。也是樸誠。可愛。絕沒有一些兒虛偽假作的表現不由的會使你相信『人性善』的至言。曲阜城內的簡素坊很多到處都有得見的。也未嘗不是一個好的佐證吧。而門楹上的春聯。男曾『耕讀世家』的字樣。更是如何地令人尋味呵！（履客）

開拓地視察記 3

操觚者實踐共榮精神

旅行的收穫

得見農村興隆北邊鞏固

山川美麗　足供清賞

這次東亞操觚者的東北滿之行。收穫到一些什麼。每個人得到如何的印象。當然見仁見智。觀點不同。可是天然美景的感人。長途的車旅之勞。也是大家所同受的。三國的記者共同的注意到滿洲國的東北滿地帶。不顧長途的苦勞。都超過了原定的人數。這是三國記者觀點的集中。第一個收穫是如此。第二個收穫是汪主席閣下言論的實踐。過去曾有爾與日本甘苦相共的豪語。今次滿日華三國記者集合在同一的目標下。陸水旅途的觀察。不但感增同舟共濟的心之連繫的緊密成分。而既確共嘗艱苦。共享了同等的待遇。這才是眞實的共同體制。合作的施行態度。

引起了鄉思

水都吉林的北山秀景。是不分國際的任人觀賞。小豐滿水力發電三國代表也是共同的讚賞這列為世界第二位的動力大工程。哈爾濱治豐的江邊風景。因為近似漢口感。可是鏡泊湖妙景。不也中華代表或許要引起鄉思之戲然是日光和箱根的化身。日本代表也是懷感的想到日滿一家的自然的因。我國代表雖然自慚於對這遠來的同業招待的無用。以及飲食的不豐美。但在這東亞共同建設。東亞共同節約的現狀下大家共同的刻苦一下。勞動一下。這也未嘗不是我們的東亞人將担大任的一個前奏曲。能有眞誠的大的諒解。將來才能現實了我東亞人永久的團結合作。

松花江上夏日游艇

十年躍進

因為滿洲的發展才僅僅十年的成績。十齡的休力。既要健全起自己。而且還要供獻他人。日本在明治維新前後。大有截然不同的變革。中國還都二年。一切也都在亟謀興進程中。三國既有如此的共同性。互相大諒解。便應當推心置腹的。戰爭既是為大東亞謀共同的幸福。我們東亞的同胞。在一舉一動上。一言一行上。都要表現協和的眞精神。和共同合作的大理念。無須互相指責。而急謀彼此的相讓相助。再進一步的能作到佛家所說的。我不受痛苦誰受痛苦的至境。那末東亞新天地。馬上就是黎明。再能作到志存無我高論。東亞新天地立刻就是世界的樂園。三國的操觚者。既然親眼見到荒僻平原的東北滿。已化為繁榮的農村。又看到北邊鎮護的安如磐石。當能報告國民泰然的安心了。在安心之餘。如能倡導起東亞同胞精神一致的突間建設運動。那也是這次勞苦旅行的意外收穫了。

東北滿之現況

確乎今非昔比

某報社長談三十年來觀感

諸代表所以熱烈的爭願加入開拓班。然是關心所以視察中的實行動靜已可見一斑。華中的某報社長。三十年前曾經到過滿洲。所以今次仍願再赴北滿。旅途中他曾談到許多經驗的言論。例如昔日政客的因循畏縮。更輕忽了邊疆國防的重任。所以才招集來英美人對我們東亞人的欺壓。這是我們今日應有的新覺悟。該氏曾兩次赴歐洲。他說。第一次我們覺到東亞人當國儼然第一次便覺得『群』字的重要。無論到何日。彼此聯合是最要緊的。出發點必須以全體主義爲目標。個人獨善的功利主義。是決行不通的。

·認識時代·

日本國從有史以來。便能認識時代今日的主張。今日所倡導的學說。的確是時代的新思想。不愧爲東亞盟主的資格。他又說。此次來滿。看到走過的我們都市。眞是發展驚人。竟超出了想像的以上。尤其是新京交通。政治。經濟。文化都決非十數年前的舊面容所能比。一路來東北滿。在這所謂邊陲的地方。利用了天然的河川。開闢建設起健全防衛的都市和城鎮。農工勞力的精神。各事其業的按步就班。這便證明了敵性國家的宣傳。完全是虛偽的捏造。

華北代表注意文化

我們僅僅數這十年來的超越成績。華南勞外一代表。從抵京之日。便注意於我國的文化界和出版界。遠致於某一會社 某一部的職員大數都用心的探聽。據云中國政府不久也將設立一個最大的印刷所。以這位代表特別的要求法於滿洲的圖書機關由於人家的精心注意。才引我們的熱烈歡欣。如果我們過往不會努力慘淡經營。今日雖然建國十年。恐怕對我也無任何供獻。也不會收穫任何成果。不過這是過去的事實了。在未來我們的責任更重大了。也就是更須擴以最大的努力。克服一切困苦。以完成更榮光更偉大的事業。

鏡泊湖上之大瀑布

三國思想文化提攜

十年後發展當更可觀

更有一位代表說今次來滿。實在感謝國政府的熱意招待。實在感謝。如此無上的誠意。歸後必將所見的事實忠實的報告給國民。以便三國關係更爲緊密。舉開操觚大會的意義。不外是思想文化的提攜。可是今次大會既在滿洲舉開。而所見的滿系出席代表。並沒有幾個。其他地方親察。也感到這同樣的情形。我們知道貴國是複合民族的國家。所以深願能以平均發展。各系民族都能各獻其長能如此。那末貴國十年後的發展。不僅必如武藤弘報處長演說所標的現實。在精誠國結民族協和之外。必更有偉大的文化。思想出現。例如各開拓團。將來能與滿系原住民進一步的合作就很要緊。可是各開拓團中對於這一點是否瀰漫給了開拓民實不詳知。獨榮村小學校的木牌上。仍大書『在滿獨榮村小學校』。可是人民還到滿洲國便已成為滿洲國民。為滿洲國國民立的學校。為什麼稱為在滿的學校呢。因對貴國教育組織等不甚詳。故不便妄談。

各代表任務已圓滿達成

一位日系代表說。滿洲發展確有其天然的條件。人爲的努力。不過在計劃上實普在施行上更應徹底。也就是各細胞的活動。尤為重要。各國代表不顧舟車之勞來北滿視察開始。與滿洲國政府是同樣的熱誠。但在獨榮村勾留一日之久。並未見該開拓村至一次的面。雖在避地荒村。當然不能有何豐富的招待。但素食飽餐的條件。則應圓滿達成。日滿本是一家固不待論。但對另外的國際操觚。代似有不週之勞。各代表能有如此諸多的開誠高見。我國當局應感謝。今後務須互相努力邁進。以達盡美盡善云。（完）

大唐西域記的片段

（續）（郭子蕺）

國王勤政愛民首都日曹揭釐城。城外東南南山之陰。有石塔一座。高逾百尺。爲無憂王太子被繼母陷害抉目之處。

其後太子沉冤昭雪。無憂王遂建此塔。以資紀念。相傳後世的盲人。來此塔下祈禱。因而雙目復明者。不可勝數。

在無憂王太子。名拘浪挐。爲正宮皇后所生。體格魁偉。儀容端麗。而且秉性忠厚。仁孝夙著。不愧爲一國之儲君。未幾皇后病歿。繼室淫亂狂妄恣意放縱。一日無憂王赴國會覲。淫母乘王遠出。急召太子入宮。立道私通。太子惋言謝絕。垂涕謝罪。終於逃出宮門之外。繼母以招驟未遂。羞憤成怒。懷恨在心。及無憂王歸國之後。繼母從容進讒曰。夫且若怡羅國。地關重要。係邊城之屏障。布非骨肉至親。恐難鎮護。其餘無論何人。均不可恃。而今太子仁孝聞於天下。如令其鎮守該處。大王必能高枕無憂。（未完）

魚翅

產於印度及昭南島

魚翅與燕窩海參白木耳等。同爲珍貴之食品。久爲郇廚中之至寶。尤以魚翅味甘性平。補五臟。益氣開膈。托毒。長腰力。清痰。開胃進食。較之食海參白木耳。更爲有益於身者。按魚翅爲沙魚之鰭。（鯊爲魚類。在水中游泳之具。）簡稱翅子一名鯊魚翅。其多數產於印度昭南島（即新嘉坡）日本及中國廣東。亦均產之。每歲輸入頗鉅。考沙魚爲魚之胎生者。一名鮫。長者達二丈餘。體爲梭形。後部漸細以達於尾。骨骼柔軟。皮厚色黑。鱗爲顆粒狀。粗造而堅口與鼻孔。皆在腹面。鰓孔裸出。無鰓蓋。胸腹兩鰭闊大。如翅。尾鰭兩葉。大小懸殊。凶暴無猷。其鰭晒乾即爲魚翅。入饌。皮可飾刀劍。膽治骨角。種類甚多。有白沙青沙虎沙鋸沙鱉沙之分。皆爲現今所常見者。魚翅乾者成片。有大小。率以三爲對盞翅脊一。划水翅亡也。煮之。折去硬骨。檢取軟刺。色如金者。和鷄湯佐膳。味最美。或剔取純軟刺。作團狀。如胭脂餅。金色可愛。名沙刺片。更佳而無比也。

五雜俎載。鯊魚重數百斤其大專車。鋸牙鉤齒。其力如虎。漁者投餌即中。徐而察之。怒者復縱。如此數次俟至岸側。少困其拽出水。即以利刃斷首。少遲恐有撤腳之患。故市肆者未嘗見其首也。

總之。翅子或曰沙魚翅或曰鯊魚翅。皆是也。人有以鯊魚爲吹沙魚者。誤也。蓋吹沙魚。似鱒而狹小。體圓常有點。長三寸許。背上有刺常行沙中。則鯊魚固非吹沙魚可知矣。（增仲珊）

雲南邊境素描

麗江是女兒國

『麗江』是在雲南省會。昆明市的西北。北面是玉龍山。南面是雞鶴邊。四面環山。氣候嚴寒一年四季。倒有三季常年積雪。而且因為不是交通要塞。所以和內地人士往來交易極少。文化也很低落。更因為雪多。曠曠寨目。士曠丁稀。於是造成麗江特有的風俗與習慣。麗江是女人的天堂。好似『鏡花緣』中的『女兒國』平時的女子約比男子多上三倍。社會上的一切。無形中也都以女子爲中心。演成了東女稱男的局面。村政。法律。司法。商業經濟。治安變政等等的大權。完全操在女人的手中。男人却在家裡看管小孩。司理家政。就是婚姻大事。男女也居然公開談判。選擇配偶。擺在女子更談不到父母之命。媒妁之言。女人爲社會中心。一切無顧忌。有的男子。更在家中坐享其福。除了做飯看孩子外。飽食終日。無所用心女人却要爲生活而奔走。勞心勞力起來。更因爲女性過多。男人稀少。兩女爭一男的桃色新聞。更是司空見慣。所以雲南人都稱麗江爲女兒國。江南人更流行着一句話說。『買個陝西騾。不如討個麗江婆』。

都烏（髖髂骨）　烏穆噶安扶剌昂　基（棒子骨）　縮（沃特哈）　裘衣勒（脊骨）　額補湖（肋）　鐵昂歐恩珙克碩安（胸脊）

花落

（雨華軒主）

次澈玉韵

鉛華褪盡小樓頭。謝却春風愛未休。已了紅閒驚幻夢。何堪薄命悞前修。風塵粉墜心應碎。兒女英雄腸亦柔。任是多情楚宋玉。招魂無計將春留

結核　助腹膜炎　虛弱体質　ネオハツモン
躍進之結核治療劑
爲期撲滅結核病　基於特殊活性酵素維他命之復合作用强力之皮下注射
結核、助腹膜炎　弱體挽回健康用
大阪市大仁本町　株式會社今津化學研究所

NISSEN
治淋之絕對要件
複基化學劑
破淋恩
二〇片·一〇〇片　各地藥房均有出售
製造元　日本染料製造株式會社

祝　建國十周年記念　大東亞建設博覽會

東洋紡績株式會社　大阪市北區堂島濱通二丁目
東洋タイヤ工業株式會社　奉天市鐵西區勵工街
東洋精麻加工株式會社　吉林市哈達灣
東洋人纖株式會社　安東市浪頭區濱江街

H.H.H
三愛知靴油
最優等的靴油·保革·柔軟·光滑·耐久
奉天　新藤洋行　東京·大阪·京城·天津

東亞第一品
鷹印帽子
株式會社　高橋製帽所　東京·大阪

祝
丹頂チック
金鶴香水株式會社

嗎啡慢性中毒症治療劑
內儀嗎哪兒
緩解耐難禁然症狀之苦痛　促進生成異狀物質之排出使常用麻醉藥之慾求量減少、對他方中毒原因伴隨症狀轉良、可徹底治癒中毒症
適應　莫非兒、海羅英、阿片、勞得本、高痾因其他同類麻醉藥之中毒症
田邊藥品株式會社

農產物害虫之驅除
イマヅ
殺虫劑
蠅取粉
得利斯根、樟腦油除虫菊之合効果

勃而興
少年早婚可服
服後生精益勃而興
國內外各大藥房均有出售

消除疲勞素
仁丹
囊中常備仁丹
精神旺盛忘疲之
促進新陳代謝　增加工作効率　化食，通便，防疫爽口，立止頭疼！

"VANCO"
老牌萬古　自來水筆　兩彩旋筆

奉天市中央大戲院
余派老生　楊寶森
荀派花衫　張君麗
第一琴師　楊寶忠
李寶奎　王泉奎　林秋雯　江世玉
九月三日晚場
龍虎門　虹霓關　龍鳳閣

奇神丹
【本劑之活用】
新義洋行奉天支店
大連市常盤町二八　新義洋行
奉天市朝日區義光街五段
香港上海銀行二階

對忠犬墓捧獻花束

緬懷滿洲事變時之活躍軍犬

丁玆紀念日"金剛""那智"記憶猶新

『君亦感寂寞乎、今後將由我等之手、移君至此而石子葬之、想君亦當能所樂來』

此含有哀意之文章、係昭和十一年八月十八日奉天加茂在滿國民學校之當時二年生、由國定教科書讀本卷五、二十二課『犬之功勞』所收錄之軍犬金剛、那智之屍體發掘式以上所誦之祭文之一節自昭和六年九月十八日、成爲滿洲建國直接動機之奉天郊外柳條溝滿鐵爆破之壽昔以來、十一年、繼而有滿洲事變、支那事變大東亞戰爭等後無言戰士之愛馬之武勳、與通信犬之傳書鴿之活躍並勇猛軍犬之奮鬪、曾有幾多之犧牲話題、謂爲軍犬之殊勳甲、金鵄勳章甲號功章等授與之事實、實乃世界新秩序黎明期告成時令人讀感者、乃昭和六年九月十八日于北大營遂行榮譽戰死金剛、那智所收光輝軼事也

金剛、那智之奮鬪、爲滿洲事變勃發後不久從軍錦州作戰、在錦陽河岸東方五十米戰死之板倉少佐之愛犬、且有少佐之遺族所住在之神奈川縣三浦郡逗子町國民學校兒童、建立延命寺境內之忠犬之碑、此點實爲應而激勵滿洲事變初期之國民(寫眞爲犬墓周圍淸掃中之加茂校小學生)

金剛、那智爲板倉少佐之愛犬、參加北大營戰鬪、發見死體時爲十八日起至三日後、死體當時在奉天駐屯獨立守備隊營庭之一角、於加茂校之正面大門附近、由守備隊士兵之手、加以厚葬、由師長口中聞悉金剛那智之故事、不拘晨夕、由忠犬墓前通過時、加茂之兒童之童心中始終欲移犬墓於校庭『寂寞乎』心中皆在緊懷忠犬、果而獲成優良兒童希望之日至矣、滿昭金剛、那智戰死之後五周年之昭和十一年九月十八日、由全校生徒之勤勞奉仕、將忠犬移至生前受訓練時、常行疾奔與我之加茂校正面大門旁、『前略』君我等爲同在此兵塲相互遊嬉之好友爲日本樹立一大功勳之好友今日後由我等之手加以守衛實爲愉快、君墓之周圍我等時加掃除而飾以一片美麗花草、我等每日來此一遊、我等願以受有名譽甲號功章之君等爲模範、而將來成爲受領金鵄勳章之偉人。

於移墓獻靈祭時、兒童代表有以上之祭文、自移墓之日始、更經有六年之歲月葬有不滅功績之金剛、那智兩忠犬之所在加茂校、由三百餘優秀兒童而繁榮一千名自當日昭和六年七月十八日之偉大建設擧行之後滿七年、値滿洲建國十周年慶之往年、又臨塔入緬懷之月十八日矣、『君墓之周圍我等時加掃除而飾以一片美麗花草』此六年前之禱詞至今仍繼留於千名優秀兒童口中、今年以應憶代替花草、由優秀兒童栽植之、此更結以吾綠矣、擬今金剛、那智戰死之昭和六年事變時所生兒童已爲六年矣、彼等在校以忠犬之墓爲視爲寶重、『君滿國而壯烈戰死之昭和六年時我達雨行降生今日算來已十二歲且爲五年生矣』、對忠犬金剛、那智之墓、由此等優秀兒童殷切掃除、並言曰『自忠犬戰死之年、所生之我等、將奮力求學、而成爲不愧於金剛、那智之偉大日本人。』

東亞電信競技大會

網羅日滿華技術者盛大擧行

迎屬大東亞戰爭之進展、於東亞電氣通信協議會、滿期電氣通信事業之一體的發達、電信從事員之通信技術之向上練磨計之目的、今後每年一回開催(開催場所巡回)電信競技會、第一回東亞電信競技會、決定於十三日、在新京滿洲電電會社主催之下開催、參加者遞信省朝鮮總督府遞信局、台灣總督府交通局、樺太府交通部、古蒙政府交通總局、滿洲電電、華北電電、華中電氣、廈門電氣之外、鐵道省朝鮮鐵道局、華北交通、滿鐵亦參加之、網羅日滿華各電信技術部門、出場選手七十三名、實可謂東亞電信之歐林比克也、

躍進滿洲國

總人口四千三百廿九萬

臨時國勢調查事務局發表、西南稱要省熱河之人口、已於一日確定之談話如次、康德七年十月一日、滿洲國以誇稱世界的實施之國勢調査、於此已告一段落、舊東北軍、前雖對熱河之安寧有甚大之障害、但建國後、如蒙疆、華北、之貿易與物質通過地、是以於急速治安肅淸工作之同時、於產業上亦頗佔重要地位、總人口四百五十五萬三千二百二十八人、佔全國總人口之一成、自性別言之男人爲二百四十四萬八千八百九十八人、女人爲二百十萬四千三百三十人自民族別言之、滿人佔絕對多數、爲四百五十四萬二千八百十六人、日本海人爲一萬三百四十八人、其他共十四人、

又事務局自客歲來逐次發表之全滿各省別人口以奉天省爲大人口省、順序如次、奉天省七百五十六萬五千五百九十九人

吉林省	五、六〇八、九二二
熱河省	四、五五三、二二八
錦州省	四、三一七、八二二
濱江省	四、二三四、二〇六
四平省	三、〇〇五、〇六〇
北安省	二、三一八、九五七
安東省	二、二三一、五〇七
龍江省	二、〇九三、五〇〇
三江省	一、四一五、六三三
興安南省	一、〇二六、六三五
通化省	九八二、三八七
間島省	八四八、一九七
興安西省	七六三、七〇一
牡丹江省	六八八、四二四
新京特別市	五五五、〇〇九
東安省	五一二、二四〇
興安東省	一九九、五三〇
黑河省	一四一、八八七
興安北省	一三四、三二〇

總計增加四千三百二十餘萬人、總推定全國人口將有更驚異的數字發現云

周南京市長本日抵神戶

【神戶二日電】南京市長周學昌氏、於二日午前抵神戶、當於東方旅社、略事休息、午後零時二十分、乘三宅陣發之列車東上、氏談話如左、南京市長與在留日本人間、愈漸緊密、而學成中日提攜之實、由南京之街面、可窺知中國全土、現況、無處不在爲完遂大東亞戰爭而貢獻中、此爲鄙人堪能自信之點云。

山田耕筰氏抵京

建國十周年、由音樂方面、藝祝之音樂擬身臨指揮者山田耕筰氏、二日午後一時五十分、乘望號快車抵新京、與醫學家伊藤武維江照子等抵京後卽投宿大和旅館

九死一生脫出匪手

十載樂土生活舒適

陳鎭瀅君一頁生存奮鬥史

十年的中堅 小寶寶 【三】

建國以前、暴虐的抗日救國軍大刀會匪團、殺戮了多數的良民、這是我們都知道的事實、當時在吉林省額穆縣、有一個陳姓女性、曾遭受過掠奪的暴行、同時她的丈夫又被匪人殺害在這種悽慘無處申冤雪恥的情形下、只可隱忍自受、惟有等待滿洲建國的黎明來臨、以解決她背日的苦衷。

建國初年舊正十三日、產生了三男鎭瀅、由九死一生中、幸脫兇匪的魔手、經皇軍的救援下、現在灃住間島省、當逢迎建國十周年佳辰的今日、見子生長於王道的恩光內、對國恩的鴻大、頗是感激萬分。

這個秘話主人、原籍是朝鮮咸鏡北道明川、現住所間島省延吉街、新興區、西大路八牌七十號、名陳鎭瀅年三十五歲、該女於昭和五年多季、同夫來間沃土地的吉林省蛟河縣額穆索活羅在鮮農的第一線、一家六口的生活、隨覺到很充裕、並沒有不滿缺來少許的生活上的壓迫、滿洲建國的前一年三月、萬寶山事件勃發、繼而建國前夜的暴風雨又猛然吹上了她們的土上、抗日軍的暴行掠奪、越發加重起來、匪賊的橫條簿、砲聲一起、皇軍遂興正義之師、來膺懲暴虐的張家軍殘敗的中國兵、遁逃於腹地額穆、彼等自稱爲救國軍、以打倒日本爲標語、在街頭巷間、大書抗日宣傳佈告、而更掠奪民衆的財物、那種悲慘不堪目睹的情況、筆難盡述、

生存在這兵荒馬亂、民不聊生的苦難中、他們仍然是掙扎來繼續生活者、俗云禍不單行、福不双至、這話一點也不錯、結果她的丈夫、被兇匪屠殺、她的憂慘生活、也就隨着從此開始、

敗殘兵蜂擁額穆土的時候、是在昭和六年、當時鎭瀅尚未降生、羅索的身體、守着祖母遺兒二人、朝息木蔭下、夜寢野山邊、彷徨失措茶飯難進、偶聞匪來、立卽扶老攜幼、逃竄他方、匪去歸鄉、日沒天黑、鴉雀遠集、對此慘淸之景、曾幾度驟生厭世之感、然終念母老、子孤、未克遂願、

而今思起、熱淚橫垂大同元年二月、接受日軍來駐的喜報、當時並未感覺怎樣欣悅、獲過十年時光的今日、鎭瀅君已從國民學校四年級畢業、現在日滿協和的美容、已忘卻昔日的悽慘情況(寫眞卽陳鎭瀅君)

興亞聖戰戰蹟巡禮【二】

以肉彈作强襲空擊

噫！忠勇橘中佐壯烈作軍神

【戰蹟報道隊橘山通訊】那點綴一片秋草的綠饅頭、正是過去三十八年前、日俄兩軍展開多門的時候、有軍神橘中佐以及忠勇無比的幾多先驅勇士流血投肉而戰的二二八高地、也就是橘山、留在日俄戰史上、放不滅的光彩、決定遼陽會戰的運命、更在奉天會戰、打開日軍快勝端緒的橘山附近的戰鬪、在今日猶是不能泯滅的事實、

記者現在站在英靈深深安眠在地下的橘山山頂、眼前正可望見表徵橘中佐、第十四觸隊長關谷大佐無言勳功的雪白的石柱、靜悄悄的佇立在戰死的現塲、再遙遙望去、可看見左起北大山、右臨首山的日俄古戰塲、接觸了這樣雄大的歷史風物的時候、但覺得一草一木、皆足以令人回憶激戰之跡、那胸側不盡的感慨、早已經充滿了胸中、

於是從拿在手裏的五萬分的地圖上、馳想到攻擊正面的日本第二軍兵力的配置、誰死力確保遼陽防衛的前進基地的俄軍防禦態勢……、只覺得一山一谿、已經在眼前存出一座强力無比的堅陣

那黑軍服白腿絆、除了飛過自己兵士頭上的後方砲兵部隊的援護砲擊以外、若說兵器、僅僅握着步槍的當時的日本勇士們、冒着齊山頂敵陣射下的集中砲火、機關槍、步槍的彈雨、肉彈强襲突進又突進、將兵的屍體、給山換了新裝、這激戰的悽景、剩那間湧在腦海、

時節恰是現在每大涼颼颼的降秋雨的時候、慟逼異鄉的戰塲哪、

兵和馬盡淋得濕潤的滿戰着食糧和彈藥、從走不盡的而且沒有一點遮掩的平地向山上有力的敵陣地、敢行肉薄的突進、那種困苦、那種慘烈、很可以推察出來日本軍如何的大犧牲、

× × ×

橘山總攻擊的壯烈夜襲戰的光景、又灼然激迫的閃在靜靜閉着的眼底、在夜裡猶未息的猛烈敵的砲聲轟響中攀登急峻、跌倒爬起、決死突擊的橘大隊勇士、這時候已經傷了右手、左手揮動軍刀、凜然叱咤部下、於是隨着橘中佐悲壯的軍兵雄叫、一瞬間好像山鳴海嘯、

爲了必死表舞將我的部下的志氣、橘中佐自己三回站在陣頭、敢行突擊、

等到一旦在山頂上高揭日章旗的時候、然而後援不盡橘大隊長、就那樣立鬼雄神的壯烈戰死了、

× × ×

日俄戰爭、由這幾多犧牲的殉國英靈保護齊向勝利進展、與誕大日本的礎石、正因它强力的礎起、

忽想卅八年前在那東海渺小小的日本國、和强大的俄國交手而戰、該多麼困難呢？

再想到要完遂大東亞戰爭的今日的日本、對於當時的先覺偉烈能不湧起感動來嗎？(橘山之卷完)

滿鐵新任理事

佐藤鼎氏抵連

【大連電】由日本窒素綠江水電顧問、海南島事務所長而轉任爲滿鐵理事之佐藤鼎氏、於月之二日抵連、氏發表其感想談如左、

歸入前會供職於日本窒素、吉鎭及北鐵道、今者入滿鐵、並無其他奇異感覺、祗以尙未赴奉面會總裁、同時擔當部門、亦尙未明瞭、故礙難一談抱負、俟與十九日任期滿了之前任理事平山氏交卸後始行作一切之決定云、

準備世紀聖典

開實施本部長會議

準備世紀之聖典建國十周年式典之式典實施本部長會議、已於一日午後五時在大和旅館大食堂擧行、總本部長武部總務長官三宅協和會中央本部長以下松本總務廳兒島儀式、三浦援伴第一金全第三、荒井表彰、笠原工營神守、輸送余宣傳齊藤、三浦救護之各部長、副部長等六十餘名出席、致開會之辭後張本部長及武部前本部長之致辭、復由各實任實施部長報告式典準備進展狀況、關于各部間之連絡事項實行種種協議、遂行對于將至之十五六兩日之式典、一同祝賀會之最後的商議、共進晚餐於八時許閉會云、

神崎警長射殺案

諸匪徒罪有應得

去年六月二十四日以手槍襲擊伊通河東滿人宅二家使其家族負重傷、且搶奪現金四百及衣類等物於歸途將爲巡邏中之順天警察署同治街派出所詰神崎盛政警長(當時二六)所逮捕時竟不法以所持手槍使之卽斃而逃走之李文祥、郭懷升及其他二名前曾經首都警察檢索終被逮捕、經嚴訊之結果得知李、郭一夥以前曾於新京市郊外襲擊馬車大車等、十餘次屢出强盜傷人行爲、玆於地方法院審議、三十一日關于李文祥外九名依照公判審理、公判如左、

加重竊盜、强盜預備、常習强盜、傷人、殺人(無職) 死刑 李文祥

右同(大車夫) 死刑 郭變什

加重竊盜强盜(農業) 死刑 郭懷慶

右同(農業) 徒刑十年 張鴻鈞

强盜、强盜傷人(農業) 徒刑十年 張鴻福

殺人未遂、强盜、强盜傷人(大車夫) 徒刑七年 張永林

手槍取締法違反賍物收買(農業) 徒刑十五年 趙景山

右同(農業) 徒刑六年罰金五百圓 周超

右同(農業) 徒刑四年罰金百圓

胡忠發徒刑一年

佛教大會第二日

建國十周年慶祝佛教大會

第二日、於二日午前九時在協和會館、開催協議會、如光會長以下國內並日本、中華各代表約七百名出席之下、以矢原佛教總會主事爲書記長、議長命如光法師、正副議長致辭之後、由如光會長報告大會開催之經過、由日本代表大日本佛教會馬田理事、滿洲國代表如光會長、華北代表顯宗法師、華中代表大醒法師分別報告各國佛教界情況、建國十周年慶祝文及感謝文起草委員由議長指名選定、議決慶祝文及感謝文會第二日協議會閉、午後二時在東本願寺殉國英靈並大東亞戰殁將士追悼法會以日式嚴肅執行、東本願寺滿洲別院輪番總兩了淳爲導師由如光會長、姬宮副會長安田大日本佛教會副會長讀誦表白文又由日滿僧侶三百名讀經、各代表燒香至此閉式、又有高神覺昇師之講演、夜七時在厚生會館開催十周年慶祝記念大講演會、由高神覺昇、馬田行啓兩氏講演佛教第三日(三日)午前九時在協和會館開催協議會十一時擧行閉會式云、

日俄戰役勇士來滿

參加建國十週年紀念式典

並在各地公開講演

【大連電】成爲大東亞共榮圈根幹之滿洲國、於滿表十個年間之短歲月、已有使世界驚異之躍進、對於建國十周年紀念式典之九月十五十六兩日、將行盛大擧行、滿鐵方面、當此盛擧、將行招聘當昔日俄戰役、於陸海兩方曾樹立絕大功績之勇士十一名來滿、以昇揚盛觀式典之寵錫、如栗山金一、川村尙武兩陸軍中將、布目滿造海軍中將以下之老陸海軍將星、於二日來連一行昔日爲攀登暴戾俄軍之孫興、今者雖春秋已高、而精神飽滿、並稱『古時之戰塲、今成爲東亞共榮圈根據地、對於滿洲之建國、迄今十載、有絕大之發展、實令人欣快不置、推對於日俄戰役而捐軀之英靈、則又不禁有慟於內』還又話及當年由旅順港閉塞隊、二〇三高地攻擊奉天城等事蹟、懷舊者久、一行擬在旅順、奉天作紀念之講演、然後轉道赴新京、參加十五、十六兩日之式典、參加式典完了後、更赴哈爾濱開催同樣之講演會云、

大東亞建設博覽會

光輝燦爛之奉天館

滿蘇國境觀客遠道蒞臨

爲介紹躍進十年方張滿洲國之相貌及蒐集日華、南方諸地方其他海外輸軸側之縮圖、特於建國十年之佳年開催大東亞建設博覽會在國都大同公園、由八月十二日起至九月末日閉幕、同場爲總工費五百萬圓、總面積十三萬六千五百平方米、有滿洲國內出品七萬件、日本各地來之出品十萬件、華中北蒙疆方面來之出品二千件、滿洲偏軸國出品二千件共計廿萬點第一會場中有大東亞戰爭館、建國館、國際情勢館、儲蓄館及國內側特設館、新京館、奉天館哈爾濱館、滿業館、滿鐵館、特設四社館、間島館關東州館、熱河館、各館各有所長縮示滿洲一方由日本側設有東京館京都館大阪館名古屋館、神戶館神奈川館北海道館、九州館、新潟館、中國地方館、台灣館、朝鮮館其他由盟邦中華設南京館、華北館、蒙疆館及其他第一、第二產業館三井、三菱之特設館、第二會場有農產館、水產館、畜產館林產館、開拓館等、而展示爲東亞建設一環、可作其他館之範、斷然常會場放出異彩、(寫眞—奉天館外觀)

興亞巨步的剪影

觀客紛集、亦有遠道由滿蘇國境蒞臨者、連日擁擠異常、

靈峯征服壯擧

長白學術調查團出發

日下編成之協和會科技聯自然科學部會長白山學術調査團之一行、於一日午後二時在國都中央通博物館資料室、集合參拜新京神社、爲壯擧成就之祈願之後、遠藤團長以下一行三十名帶科技聯腕章肩登山帶及脚絆、攜各自專門調查用具於午後三時二十五分乘新京發列車就光榮之壯途、一行途上警備員、貨役人夫等共計總務七十餘名、三日夜九時抵北鮮惠山鎭、定對岸長白開始登錄乃行各種調查、予定二十日歸京云、(寫眞卽由新京驛出發之調查團一行)

復興大東亞文藝

大東亞文學者會議

將於東京展開巨幕

【東京】大東亞之文藝復興爲目標於東京招待滿洲國及中國、泰、安南及其他共榮圈各地之文學者與日本文學者三千名滙聚一堂於十一月上旬擧行之日本文學報國會主催、情報局、陸海軍報道部後援之第一回大東亞文學者會議、刻正經(滿洲國)川端康成、(中國)奧野信太郎、增田涉、一戶務、(南方)木村毅中山省三郎氏等該會議準備委員會之手力研究人選及其他計畫草案、已得成案、內決定遂行該會議後卽對各地代表滿洲國五名、中國十名、朝鮮台灣各五名、安南、泰、緬甸菲律賓爪哇各六名、及其他四名文學者正式發以招待狀、關于此等人選候補者滿洲國有古丁、爵青拜夫、華北有周作人、錢稻孫、尤炳圻、(朝鮮)張赫宙、(台灣)周金波、張文環諸氏、其中朝鮮台灣代表之文學者以接伴役參加、南方諸地域代表刻正以現地當局斡旋衡中最近卽可正式決定、據該會議實施草案、會期約一週間定於十一月三日明治節之佳日擧行三日間於大東亞會館以文化爲主題共議關之確立討議大東亞文藝復興綜此外實行以伊勢神宮參拜爲中心之京都奈良等近畿方面視察旅行、而赴各地博物館大學、新聞社、印刷會社、等文化機關見學、復於東京大阪、兩都市開講演會、展開多彩之行事此外幷對參加文學者詳細介紹日本文學固有之短歌俳句等、及說明報道班員對大東亞戰爭挺身日本文學者之活動狀況等傳統的之一面及同時戰爭之日本之現實之眞姿、作成小册子與招待狀一同送於共榮圈文學者云、

本年度蠶期作柄

奉天省實業廳、爲期確知全省之柞布麗、今年當通令各縣實業股調查之時節、現因秋蠶作業已陸成熟、乃通令各縣對康德九年度蠶期作柄開始調査後報省云

徵兵檢查開始

日本皇軍赫赫之戰果成錯於太平洋與亞細亞大陸使敵性國家群心膽如氷、今與親邦日本相提完遂大東亞戰爭之滿洲國軍之勇武可不銘記無、錯謬輕輕何百里無堅之國境精於訓練日夜用懈國軍勇士之姿、奮起東亞解放、此乃十億亞細亞民族必死之決意之表現也、此良選之康德九年度徵兵檢查業於各地分別開始(圖卽在奉天市大寶街職工學校徵兵檢查實況)二日午前八時對來此視察之王市長敬禮之壯丁們與檢查場之門邊)

新作

△…陸軍飛行學校長野口雄二郎少將、曾以諸門的仔之空軍勇士聞名於世、雖富將略之士、却非常和藹、是以青年學生稱其爲老爺、而附近之村民、則稱之爲『校長先生』頗負衆望

△…空軍勇士喜歡飛行較一般學校生以後、高麗餘之野雞大贈、野得學影者無

△…野雞大贈之逃亡、固屬可惜、反而附近之農民、却非常喜歡、並無不平之言、二十數年前三重縣明野原飛行場產生時、附近之農民竟有擔督太高、防害競翔等等之言論、現在都落民却無此言、野口校長頗感誇耀(寫眞卽野口校長)

國際劇場

今天隆重公演 新片公映

九月二日 三日 四日 五日 六日 六天

談瑛 王引 主演

新華公司出品 古香古裝艷有聲巨片

翠屏山

愛欲放縱的狂情流逐的熱追奔騰

馬連良劇團先期售票每日午後一時起至六時止

九月八日九日電影、晚 畫夜京劇

馬連良京劇團

九月九日至十八日 但十一日十三日兩天因假日畫夜京劇

光陸 CAPITOL THEATRE 城內中街路南 電(四)三六二二

藝華影業公司 哀艷鉅片 二日 三日

千里送京娘

李麗華 鄭重 賀賓 主演

下期 滿映新片

中央 電影院 小西關電車路 電(二)三七九一

華新公司出品 古裝偉大新片 九月一日起至七日

水滸之一 翠屏山

談瑛 王引 主澤

集期 惱人春色

天光 電影院 大西關五斗居 電(二)三二七八

今天開演 新華公司偉大名片

紅樓夢

顧蘭君 主演

下期 下集腦人春色

雲閣 電影院 北市場 電(二)五三五九

藝華公司出品 時裝哀情巨片 一日 二日 三日

魂斷藍橋

李麗華 嚴化 主演

注意 新片

光明 電影院 勸業商場內 電(四)二一八八

上海聯華影片公司出品 九月一日 二日 三日

武松與潘金蓮

金焰 顧蘭君 劉瓊 主演

下期預告 加演健國滿洲 風塵三俠

金城 有聲電影院 五斗居胡同

前贈半價券本期有效 特映出品偵探偉大巨片

花瓶探案

主演 鄭曉君

演期 九月一日 二日 三日

下期 黑衣盜

為圖國都市民健康之確保計
國都四郊設置卅八百斯篤檢問所
藉期鼠疫預防之完璧

【新京】為圖國都市民健康之確保、前者市警防疫當局已決定於市郊各出入口設置三十八個百斯篤檢問所、藉期鼠疫預防之完璧、同時首都協和義勇奉公隊更呼應此種工作、除於三十八個防疫所廣派遣多數隊員、協力防疫檢問外、並定自本月三日起、無分晝夜於新京市之環狀線道路、實施防疫擊滅勤務、以資杜絕外來患者侵入國都俾謀五十五萬市民高枕無憂云、

欣逢第卅六回 關東州始政紀念
柳井州廳長官發表談話

【大連】金風徐來、秋意益濃、昨九月一日正為大東亞戰爭下有意義之第卅六回關東州始政紀念日、今也全世界淪於不可收拾動亂漩渦、戰火波及全大陸、勢若燎原之火、惟有擴大一途各地之戰火斷之慘狀有目共睹、不忍卒視始政以來卅五年不知戰禍動亂為何物熙熙攘攘、安居樂業之關東州、在未來之新世界、實予不少之示唆與影響、當此有意義之記念日、柳井州廳長官發表談話如左、在此大東亞戰爭光輝戰果當中欣逢第卅六回關東州始政記念日、我等益感其意義重大自身我關東州為亞細亞大陸之一據點、常為世界列強爭奪之對象、欲控制亞細亞之諸民族態度使此地與於危殆歷史猶在不難覆按追自關東州始政以來、此種外夷之野望、瞬即摧折、爭東洋得為東洋人之物、慘澹經營、親為大東亞共榮圈確立大業之先驅、隨夫時局之推移、其意義益重大也卅五年來安居樂業之縣史、今已勿庸贅言、始政記念日之意義、與其在過去、勿寧在將來、加入大東亞共榮圈之各國、現已開始脫離英美侍等多年壓迫、而邁進東洋人自求甦生之第一步、上述諸國、決不能輕視卅五年前先行蹶起之關東州民的地位以共榮圈內之先覺資格進而作積極果敢活動、始足以謂此有意義之記念日、錦上添花關東州雖僅占亞細亞一狹小之地、但與其地域條件成反比例在其內容、却占有共榮圈內之重要地位、此其價值乃我等應深自銘記者也、

日滿親善 一段美談

【大連】周水子駐屯第某部隊、與附近住民間之日滿親善美談、周水子駐屯第某部隊雖目下宿舍不足、然附近住民聞知以為為國盡力之兵士感覺不自由、未免不妥當、故自發的解放自己住宅一部、對某部隊稱『請到我家來住』而該部隊感激超越民族之此等住民的赤誠深表謝意、同時立承受住宅之一部居住、某部隊長感激如次、駐屯地附近之住民、為我等自發的對以其家借為我等之宿舍誠不勝感謝之至回思不顧自己之不自由供與我等便宜之住民誠位的心情時不禁頓心感佩我等對此等之赤誠、顧以何等之形感謝之、

縣公署人事異動

【彰武】本縣副縣長岸義一氏、蒞彰二載於茲、政躋素著、忽於月之初旬、奉令榮轉奉天省 協和會本部參事、庶務科長橘武幹、實業科長山片重光、財務科長李錦業諸氏、同時發令、調省公署勤務、已先後離任、副縣長遺席、由奉天省公署理事官吉野敏夫繼任、庶務科長由綏中轉任鈴木司氏繼任、實業科長佐佐木氏轉自黑山、財務科長江原龍大、轉自東安省、上記諸氏、均先後蒞彰視事矣、關於送舊迎新之招筵、由商工公會偕公所主催、假北門裡泰華樓飯店、於日前午後四時設筵參加者、各機關首腦、當時情況非常熱烈、副縣長岸義一氏於昨南行事首途履新云

不顧妻病完成任務 任警尉補將受表彰

【安東】大東亞戰爭下、護守槍後之職域戰線、又造成美談、八月廿六七日之二日間、發揮鐵警敢闘之真髓、展開防衛訓練之際、安東縣警務科勤務任知行警尉補、於防衛訓練實施前日之廿五日夕刻、接到鄉里莊河縣青堆子患重病之妻等陷於危篤急報、但不介意、於廿六日午前五時之非常召集、仍然應召上司同僚、亦知其妻病危、再三勸告、歸還鄉里、莊河、該警尉補仍然拒絕、晝夜席不暇暖、盡其職責、廿六七日兩日間與同僚共同從事訓練直至廿八日始得上司之諒解、歸還莊河故里、該任警尉補對公私事務區分清楚、一心盡國家職務、執行之熱誠上司、極表感激、目下由關縣長辦理表彰手續中云、

為徹底國兵法 永島徵兵補助官向民衆講演

【黑山】黑山徵兵署當局主席徵兵官並縣徵兵官為謀一般民衆徹底了解國兵法、故由徵兵補助官永島繁雄氏於徵兵業務完了之後、每日於下午八時前後假群英大戲院或道德會宣講社、講演國兵法、各要則、詳細剖明、徹底宣傳一般聽者均頗動容云、

保學生聚會與課之時間殊少學校顯然均趨於課程之努力與學生身体之鍛修、此者亦出人意料云、

小賣聯盟開 臨時總會

【通化】市小賣聯盟於上月三十一日午後一時假龍泉旅館、舉開臨時總會、同席協議事項如左、
一、康德九年七月末日止之收支計算及事業 告
一、關於洋市子營運責及其他負擔事項
三、小賣聯盟新規加入者承認之件
四、常任理監委替件

開國兵檢查 事務協議會

【安東】自國兵法實施以來、安東縣各次之檢查、均得有嘉評、本年度國兵檢查期、已決定於九月六日起、為期管內各村公所主管事務員對國兵檢查事務等徹底明瞭、故於昨日午前十時、召集各村公所國兵主管者事務員十九名、齊集於縣行政科、舉開國兵檢查事務協議會、關於國兵檢查事務及指示事項有所協議、至正午十二時許遂散會矣、

角道指導者講習會

為歡迎昨日八月三十一日午後東京之第廿四世角道司家吉田追風氏、並醫博木下東作兩氏、角道中央會特於一日午前九時在國都神武殿舉行角道指導者講習會、又該講習會將繼續五日云、(寫眞即該講習會)

攷察農村學校狀況 韓教育科長視察歸來談

【新京】為攷察首都近郊各農村區學校進展之狀況市學務教育科、曾以韓科長及大限事務官為中心、組成農村學校視察班兩班、而於八月二十五日至九月一日之間、分別實施視察工作、經過此數日之細密攷察、對於農村學校之狀況已得到相當透徹、茲於終了之日得聽韓教育科長對於所得成績發表感言如左、綜觀此次視察各農村學校、所獲之成績、實非常良好任昔多以為農村交通不便、課程施設必均落市街學校之後、但親臨攷察則鑑及農村學校之教師每日皆在非常緊張中盡職奉公、所有學生其禮節態度與對課程之領悟、亦認為滿意在施設方面、更能由於教師家長與學生之相互協力、而各就其環境創建合理之設備、是以各校均不相同、而充足表現出鄉土之色彩、此點殊使本人驚奇欽羨、惟時局教育一項確因鄉村交通不便與弘報機關設施之缺欠似較市街稍見遜色、但亦不能歸罪於農村學校之自身、今後本科當局、決着重於此問題之打開努力使時局教育迅速正確在農村學校順利展開、方可使農村與市街學校相比較時稍無遜色、至於農村因交通等關

請纓美談 願為國家干城 程于二君請願受檢

【撫順】自客歲開始大東亞聖戰以來數月間、英美於遠東之各據點、盡遭摧廓掃穴之劫、東亞復興、指日可期、我國建國十易星霜、逢此光輝欣快之佳年、想榮受今年壯丁受檢、自當光榮之至、青年志士、為國干城、光耀鄉里、投軍請纓、此正其時故檢查期中、豪舉美談、屢屢層出、果有向陽村曹英屯住民程立國及于德濱二名、曾於私塾讀書二年、粗通文字、開本年度欣逢第三次徵兵壯丁檢查、特懇請受檢志願當兵、但其學識太淺、恐不適於建軍之精神、當局能否允其受檢、現正審檢中、但以二君能有此愛國赤誠、實堪令人欽佩、更堪為青年國民中之模範也云、

初秋牧牛圖

在南滿的草原上秋風習習、農家此時、正是牧牛的好季節、所謂秋高氣爽、育畜易肥、利用這荒蕪的草原、既合乎經濟原則、又顧應增產國策、眞是一舉兩得呀、

於大東亞博覽會內 關東州館盛況空前

【新京】於大東亞博覽會內、展開着絢爛之花朵、而被前往一般觀衆讚揚之關東州館、於茲建國十周年佳辰之九月一日、適逢關東州始政記念之佳日該館為使觀衆對於關東州始政意義有深邃之印、象及將來之援助、特自當日午后二時起至、四時止、於關東州館門前擺設濃茶、俾使前往者開懷暢飲、斯時正值、夕陽西下涂熱猶人之際、前往者絡繹接踵、頗呈空前之盛云、

于興農部大臣 視察莊岫二縣

【莊河】于興農部大臣為視察省下產業狀況、定於左記日程赴省 下岫岩、莊河兩縣、九月一日午後一時自海城發、同日午後四時着岫岩、二日午前九時自岫岩發、十一時着莊河、同日視察莊河產業、三日由莊河發赴大連云、

無線電

九月三日(星期四)

六、〇〇(新京)國歌建國體操
六、三〇(大連)初等日本語講座高宮總逸
七、〇〇(新京)報時新聞摘錄(新京)唱片提琴獨奏與管樂1提琴獨奏1梅奴愛特(都華西作曲)2奏鳴曲第五第四樂章「活潑」(巴哈作曲)3追想曲(夫爾茲作曲)二管弦樂1達爾西尼亞妃的嘆息(買斯奈作曲)2讚時曲(孟得爾斯松作曲)(3羅札孟弟(修貝爾特作曲)
一一、〇〇(新京)政策時間當建國十周年警察官之自覺治安部參事官苗建發
一一、五〇(奉哈)經濟通訊

午後

正午(新京)報時 簡讀(奉天)竹板快書五龍傳(五八)董來福
四、〇〇(新京)新聞
四、三〇(奉哈)經濟通訊
六、〇〇(大連)兒童時間偉人軼事「郭口茲世」
六、二五(新京)兒童新聞
六、三〇(新京)中等日本語講座五百木元
七、〇〇(新奉)報時新聞告知夜間節目豫告
七、三〇(奉天)家庭時間漫談婦女與放送奉天放送婦女會幹事劉永慈
七、五〇(大連)舊劇打魚殺家大連黎明國劇研究社
八、四〇(新京)新聞新聞解說
九、〇〇(奉天)京韻大鼓「馬鞍山」宋幼香
九、二〇(哈爾濱)雅樂一潯江曲二、高山流水三孟姜女四鞦家秋思哈爾濱放送樂團指揮韓有餘
九、四〇(新京)齊唱與合唱一、滿洲厚生運動之歌二、秋之夜三、秋風辭四、朝陽五、晚霞新京青和合唱團鋼琴伴奏國立賢三
一〇、〇〇(新奉)報時新聞告知明日節目豫告
一〇、三〇(奉天)評詞『五女七貞』(一三〇)宋嗣斌

北滿版

赤十字社為慶祝建國十周年 並期團結四千萬國民之熱心
本月八日起舉行赤十字大會

【哈爾濱】赤十字社為慶祝建國十週年、並期團結四千萬億國民熱心、以普及及仁愛精神、而謀事業進展、將於本月八日起舉行赤十字大會、其他行事實施事項如左、
一、從事看護武運長久祈願祭、十二日午前九時三十分、在神社舉行式典、完畢並行街頭進軍、
二、體助員章贈呈式及功勞者表彰式、八日午前十時在商工公會議室舉行、並於同日午後六時行功勞者招待會、
三、赤十字大會
△日系…十日午後六時在南崗亞細亞劇場
△滿系…九日午後一時在華樂舞台、同六時在道裡大東亞影院、
△白俄系△十日午後一時南崗亞細亞劇場、
四、赤十字展覽會、十月二十日至二十七日一週間、
五、白衣勇士慰問、午后一時實施、
六、其他弘報宣傳等事項、

謀聖戰下俄系教育發展 開白俄校長會議
關係者多數列席參加

【哈爾濱】濱江省管內白系俄人學校長會議、在省民生廳文教科主辦下、已於昨(三十一日)午前九時、在道裡地段街白俄事務局立國民高等學校舉開、出席者省側有中島省次長、後藤文教科長、劉民生廳長、車爾尼瓦視學官、松尾視學官、張事務官等、來賓側有柳田特務機關長、白俄事務局長、略利巴模夫 司基市教育科長、津島市視學官等、學校側有本市及省下白俄中初等學校長、並首席各教員等、統計約五十餘人、於全体入席後首先由車爾尼瓦省視學官之致詞、繼則全体向國旗行敬禮、並對宮城帝宮遙拜興亞英靈默禱、然後由中島省次長致訓示之辭並由劉民生廳長致詞謂、今日開催省私立露系中等及初等學校長會議、得與諸君聚首一堂、共同討論關於教育興革問題敝人殊覺欣快之至、願諸各位以往對教育上之熱心及努力、方得有今日可觀之成績實深銘感、敝人謹藉此會議機會、代表教育當局向諸君致謝、然教育事業關繫國家之興替、文化進退、至深且大、故我國所以得有蒸蒸日上之偉績者、莫不歸功於教育、以此諸君所荷之責任、實不容須臾之忽視、尤其當此大東亞聖戰節節勝利之今日、我東亞民族已由英美束脫出、而建設我東亞共存共榮之偉業、希諸君指教育報國信念、努力鍛練青年之身心、以造成國家有用之棟材、俾資達成國家教育之使命、是所切盼俾此數語、作為致詞、於劉廳長致詞完了後、復由柳田特務機關長、白俄事務局長先後致訓辭、於訓詞完了後、乃開始時局講話、其講演者氏名及其講題為、一、關索夫講世界戰及戰線上之狀態、二、協和會加虜特務科長講協和會運營之主旨、及青少年團之組織、三、特務機關長(代理)講蘇聯之現狀、四、木哈切夫白俄事務局立國民高等學校長、講大東亞戰爭及學校工作、五、慈尾特關夫省立第二女子國民高等學校長、講反共即學校教育基礎、六、麻脫落索夫市立海關街國民優級學校長、講勤勞及紀律即學生之本質等、於講話終了後、則由松尾視學官指示事項、並關於時局教育徹底事項、並由車爾尼瓦視學官提出關於學校教育及經營改善事項、於指示事項說明完了後、對於日語教授改善問題、並一般白俄教育事項提出協議、於上述各問題協議完了後、則為懇談事項、於午後五時頃方始散會云、

為謀馬匹改良增殖 昨開馬匹品評會

【哈爾濱】濱江省公署、為謀馬匹之改良增殖、以圖發展起見、曾於昨夏舉開第一回馬匹品評會、結果收得相當之好成績、爰是特於(九月一日二日)、在管下延壽縣中和信濃開拓團舉開第二回馬匹品評會、濱江省公署秋山技正為審查委員長國立哈爾濱種馬場關係官為審查委員云、

普及資金奉贊委會 將開連絡會議
研討基金募集之關係事項

【哈爾濱】濱江省公署、為謀恩賜財團普仁資金、設立事務處理之圓滑起見、於前月以于省長、次長為中心組設恩賜財團普仁資金濱江省奉贊委員會、並基金募集等關員部組織、茲為研討委員部係事項、指定於本月四日午前九時、在省長官房大會議室、召開奉贊委員連絡會議付議事項為左記各項
一、關於委員部之組織及其他事項
二、關於基金募集分配額事項

長安署破案神速 電擊檢舉强盜傷害犯

【牡丹江】牡丹江市內自長安警察署開設以來於二十五日夜最初發生强盜殺人未遂事件、一時長安署全體非常緊張、於極秘裡開始雷擊之搜查、經澤田司法主任以下平山警尉、韓警尉等司法系總動員、適値防空演習之期、以不眠不休之精神、努力活動之結果、卒於極短促之時間內、將犯人逮捕、似此體功偉績、可謂勞苦功高牡市二十餘萬市民莫不額手稱慶感激不已、茲將其事件發生及破獲之經過情形爰誌於下、

牡丹江市西長安街三九之二無線電修理業平井一喜(三九)及同居者同職人吉田良數(十七)(假名)家於月之二十五日午後九時半頃突然發生强盜殺人未遂事件、牡丹江市長、安署澤田司法主任、以下各刑事接到急報後、立即馳往現場檢查、見吉田良數臥於室內係於就寢中、為人以鐵槌由右側後腦部毆打負傷、勢頗危篤、一時氣息奄奄、血跡抹滌、經澤田主任親自踩、詢據稱犯人係津波讓(十九)(假名)現寓居市內圖們街七之二萬一旅館、犯人逃走前曾强搶現金三百元、及皮鞋一双、洋服等物品並乘被害者所有之腳踏事奔逃而逃、於是澤田主任探得以上之經過情形後、立即指揮全體幹員一齊出動、嚴密佈置網、致全市水洩不通、並於犯行現場之附近、嚴密搜查之結果、卒於附近、廣場草叢中發見被疑者津波讓之衣類、洋服一襲、於洋服究內並發見寄往朝本縣上益白郡、七所村大字上野三六二一番地津波之母親收之書信一封、在此書信內得知津波曾於作案前在市內西牡丹街七之二萬一旅館投宿一宵之形跡、基於以上之線索、當由上原刑事立赴萬一旅館、嚴重搜查、探知津波於作案後二十五日午後十時半頃、回歸旅館、將腳踏車及皮鞋寄存該旅館自稱擬赴拉古屯一行、預定三二日後始能歸來、立即匆匆而去、上原刑事探明以上之事實後、當乘途經之三輪自動車兩輛急急向拉古屯及海浪寧安方面出動搜查、一方編成遊動班、亘全市施行遊動搜查上原刑事今野、趙日新等各刑事繼續四日夜不眠不休之努力搜索犯人、卒於事件發生後之第五日、即二十五日午前零時半頃、值犯人津波讓歸還萬一旅館搬取回贓品之際、為明眼刑事識破、立即將其逮捕、由其腰中搜出現款二百八十三元、並自行車一輛一併沒收、帶署審理之結果、據供、犯人津波與被害者吉田素日相識、並聞知同居之平井業已歸里、見財起意、乃於是夜乘吉田就寢中實行强盜犯罪行為、查長安署自開設以來對於管內所有重要犯罪及强力犯罪之事件、不發生則已一經發生莫不立即檢舉一般對於長安署治安維持之威信極端信賴市民口碑載道云、

因婚姻不滿意 姑娘臨嫁私逃

【克山】茲據本縣何公村來人談云、該村管界內住民、姓之女麗英、自幼以父母之命媒妁之言、許與同村李姓子為妻、收得定禮三百元、不意訂婚之後、李子忽染天花、結成滿臉芝蔴、並患羅圈腿、其貌不揚、迨至本年由男方通訊女家、擬於八月二十五日迎娶過門、又繳納聘財衣物等項、女之父母收受之、女自未婚夫發生殘疾以後、心冷意灰、誓死不嫁、終日哭鬧不休、現因結婚期近、實難再緩、女不得已、曾於前日夜間、乘人睡熟之際、攜帶錢款、隻身外出、桃之夭夭不知去向、天明時家人查覺、遍尋未獲、女父無法、與家李送信、請求緩期迎娶、以俟尋部後再議云、

八年市已成嗎啡窟 癮者押物儼如當舖
避官人用暗號當局取締不易

【哈爾濱】市警兩戒煙當局、為伴隨政府當局鴉片麻藥斷禁十年政策以來、對於禁煙工作雷厲風行、以期鴉片麻藥斷禁之强化、因此對於密運私賣不正癮者均嚴厲取締、結果頗著相當實效、然如一般不逞之徒、企圖暴利、依然乘機暗中密賣、尤其道外八年市暗娼窟穴中所有鮮人八十餘家、皆行私賣嗎啡白面、對於無錢癮者、質押衣物品、儼如當舖、所以最易匿藏不正癮者、竊取質押、換取白面嗎啡過癮、對於社會治安上、不無妨碍不料於前日下午十時有一暗娼素患有嗎啡癮、因赴八年市某鮮人嗎啡館打嗎啡待嗎啡針注射畢、不知因何中毒、當時死於非命、當局聞訊後、立即將賣嗎啡之鮮人逮捕拘留審訊中、因此其他各嗎啡館、為防當局之檢舉、皆如驚弓之鳥、除將所質押各癮士之衣物、命其抽贖、如無錢抽贖當被各嗎啡館任意變賣、故於八年市各處、皆有人監視警察官行動、如遇有警察官來時、立即用暗號通知各嗎啡館、所以當局搜查頗感不易云、

防止冒充監視員 專署望商民協力

【哈爾濱】專賣署當局、為徹底防止冒充、該署監視官員、而引滋事勒索起見、特規定注意事項、深望一般商民協力、今後倘有監視官員執行職務時、必提示執行官吏之證明書、設發現無證明書而冒充監視官員者、望速電知該署監視科(五九八九)或附近之警察官署為要云、

掃除夫墜糞池 一命嗚呼哀哉

【大連】山東省萊陽縣人張克臣(四六)現在為大連市內富久町五十番地區興里事務所內掃地夫、一向無何意外、詎於昨廿八日午前九時半許於區興里各地掃除失愼由前樓梯墜落於便所外之貯糞池中、因摔並淹即死、當由住戶報告該管派出所由警員、又轉報告本署、由司法係前往現場檢證後、將屍體交由大連宏濟善堂云、

慶祝滿洲國建國十周年

撫順市 蜂谷興行慰安社 代表者 蜂谷文壽 支配人 田牧修三

撫順市 福興電影院 代表者 古賀初一

撫順市 合資會社 大同電影院 代表者 七田豐二

撫順市 東三洋行 代表者 中島右仲

撫順市 合資會社 昭盛號

撫順市 合資會社 興亞公司 代表者 松島健治 支配人 富平泰雄

撫順市 長增鐵工廠 新撫順大馬路一丁目

舒肝靈 奉天大北關高生堂藥店

保肺素 治咳嗽痰喘三期肺病 奉天大北關高生堂藥店

奇嬰膏 治小兒吐乳驚風 奉天大北關高生堂藥店

矜羊清毒散 奉天大北關高生堂藥店

輔兒康 奉天大北關高生堂藥店

婦女月紅丸 奉天大北關高生堂藥店

復茸補丸 人類健康最良靈藥 奉天大北關高生堂

歡迎代理 國內各省城鎮漢西藥店均皆代售招募詳章索閱附郵即寄

專售高尚鐘表眼鏡 青年表行 城內鐘鼓路北

凌雲醫院
內科、外科、產婦科、小兒科、眼科、耳鼻喉科、皮膚花柳科、X光科、
附設齒科
女醫師 錢郁文
一般治療及技工
院址 奉天市大西門裡郵局後身 電話 四-三五一一
分院 奉天市大西門裡四路北 電話 四-三〇〇四

痔瘡便血肛門病 化痔靈
適應症 內痔、外痔、脫肛、便血、肛門腫痛、肛門裂創、刺癢、結核、濕漏、流黃水、等症用此藥有意想不到的効驗
包裝 內服 七日量 十八日量 定價 一元 三元
外用坐藥 價 一元
全國漢西藥房皆售如該地藥房不售本店或總代理店購買郵票代價均可本店金額不足三元者加郵費二角
製造本店 李郁生寄廬 奉天城內軍署街
總代理店 育發藥房 四平市北四條通